ПРАВОСЛАВНОЕ СЛОВО

ГАЗЕТА ХРАМА СМОЛЕНСКОЙ ИКОНЫ БОЖИЕЙ МАТЕРИ | НОЯБРЬ 2018 г. | ВЫПУСК 11 (208)

В начале было Слово, и Слово было у Бога, и Слово было Бог.	Ин. 1,1
Идите по всему миру и проповедуйте Евангелие всей твари	Мк. 16, 15
И как хотите, чтобы с вами поступали люди, так и вы поступайте с ними.	Лк. 6,31
Просите и дастся вам. ищите, и обрящете, стучите, и отверзется.	Мф. 7,7

РОЖДЕННЫЙ ДЛЯ СЛАВЫ НЕБЕСНОЙ

14/27 ноября исполняется 755 лет со дня кончины святого благоверного князя Александра Невского († 1263 г.)

Каждый человек рожден для Неба и для наследия славы. «Побеждающему дам сесть со Мною на престоле Моем» (Откр. 3, 21) — вещает Христос устами возлюбленного ученика Своего. Престол Божий на Небесах уготован для земных победителей… Сей праведник, чьи останки до сих пор побеждают тление, свою победу торжествует во Христе. Ублажаемый Победителем смерти на Небесах, святой князь Александр прославляется и нами, еще воинствующими на земле сей.

Слушатели благочестивые, воинствующие под знамением Христовым или вместе с тем и под знаменами Отечества! Кто бы мы ни были, истинная слава и величие нам предназначены. Достояние сего праведника должно быть нашим достоянием, Небесный Престол — нашим наследием, Бог всех — нашим стяжанием… Происхождение человека обязывает его к стяжанию небесной славы, так как слава предков, даруя некоторые права на преимущества и уважение, служит потомству благородным побуждением соответствовать их величию…

Святитель Иннокентий (Смирнов), епископ Пензенский († 1819 г.)

НЕ В СИЛЕ БОГ, А В ПРАВДЕ

ИЗДАЕТСЯ ПОД РЕДАКЦИЕЙ МИТРОФОРНОГО ПРОТОИЕРЕЯ ИОАННА МОНАРШЕКА

стр. 2-4
Не в силе Бог, а в правде.
О сопротивлении злу силой.
Димитриевская родительская суббота.

стр. 5-7
Великая добродетель - поминать усопших.
Величие человека.
Воскресные Евангельские чтения.

стр. 8, 9
Заступница Усердная. Святый угодник - великомученик Димитрий.
Преподобномученица Матрона (Власова).

стр. 10-12
Молитва в жизни и для жизни.
Наставление христианское.
Преподобномученик Леонид (Молчанов).

стр. 13-15
Воскресные Евангельские чтения.
Об Ангелах Божиих.
Все делать во славу Божию.

стр. 16-18
Милостивый святитель Иоанн.
Преподобный Филипп Ирапский.
Чайковский и Православие.

стр. 19, 20
Война против подростков. Кто несет ответственность за воспитание детей.
Победа над смертью.

стр. 21-24
НОВОСТИ ИВАНТЕЕВСКОГО БЛАГОЧИНИЯ.
Великое освящение Вознесенского храма.

«НЕ В СИЛЕ БОГ, А В ПРАВДЕ»

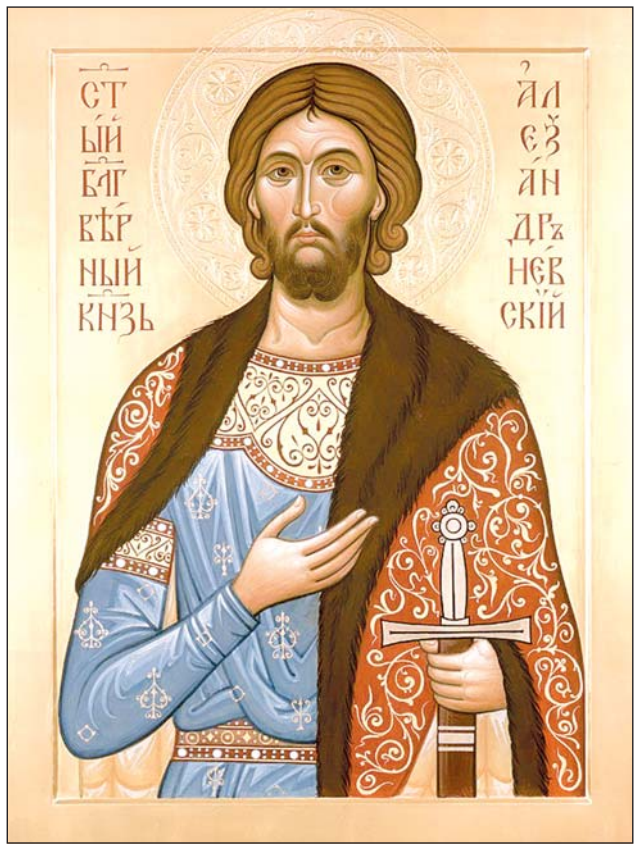

Так твердо веровал святой благоверный великий князь Александр Невский, а потому, защищая только правду, всегда побеждал, даже тогда, когда по человеческим соображениям нельзя было надеяться на победу.

Святой великий князь Александр — это подлинное воплощение русской православно-христианской государственности. Это светлый образ возвышенной, благородной, детски-чистой души народного вождя-правителя, мужественно обнажающего свой меч в защиту поругаемой веры. Это безстрашный исповедник истинной веры Христовой, самоотверженный и доблестный защитник Православной Церкви от грубого насилия иноплеменников-иноверцев.

Призванный управлять народом по воле Божией, он во всей своей государственной деятельности руководился только правдой Божией, а потому Бог был с ним. Он не обнажал меча, не проливал крови зря, подобно многим диким своим современникам — иноверным правителям.

Много страдала в то время Русская земля от тяжкого монгольского ига, но не решались русские люди, ни сам благоверный князь Александр бороться со столь сильным врагом, так ужасно опустошившим во время Батыева нашествия русские города и селения. И вот, римские папы, видя безуспешность своих попыток силою оружия подчинить себе русский народ, задумали лестию взять его. Один из них — Иннокентий IV прислал святому князю (в 1251 г.) двух ученых кардиналов-проповедников и с ними свое послание. Начав послание ложью, будто отец Александра князь Ярослав «обещал повиновение Римской церкви», папа, убеждая святого князя «вступить под сень римского престола», писал: «просьба наша обещает тебе выгоды. Мы заступаем место Бога на земле. В повиновении нам нет никакого унижения для чести государя: напротив, этим путем возрастает временная и вечная свобода. Мы будем считать тебя самым знаменитым между всеми католическими князьями и всегда будем с особой заботливостью стараться об увеличении твоей славы». В заключение папа обещал святому князю за подчинение себе помощь против татар, тишину и спокойствие для всей земли Русской. Но не соблазнился этим льстивым предложением ревнитель истинной веры. «Мы знаем истинное учение Церкви, — отвечал он папе, — а вашего не приемлем». Папе было послано православное изложение веры.

Слухи о мужественном князе и его славных победах дошли до татарского хана. После татарского нашествия и страшного погрома, который они учинили, все русские князья ездили в Золотую Орду на поклон хану, но святой Александр долгое время там не был, пока сам Батый не пожелал его видеть. Понимая, что борьба с таким грозным завоевателем невозможна, святой князь, подкрепившись молитвою и напутствием Новгородского святителя, отправился в Орду и тут показал свое безстрашие в исповедании истинной веры. Волхвы и жрецы идольские потребовали от святого князя, чтобы он, прежде чем предстать пред очи хана, по обычаю татарскому, поклонился солнцу и, пройдя чрез очистительный огонь, поклонился войлочным идолам и изображениям ханских предков. Святой Александр решительно отказался сделать это и, не боясь смертной кары, мужественно заявил: «Я — христианин: не подобает мне кланяться твари — поклоняюсь я Богу Единому, в Троице славимому». Ответ этот он повторил и перед самим ханом, и мужество исповедника победило гордость жестокого властителя: хан не причинил ему никакого вреда и с честью отпустил его.

Любвеобильный и милостивый князь, видя бедствия своего народа, страждущего под тяжким игом татар, неоднократно потом ездил в Золотую Орду к хану, перенося все трудности дальнего и опасного пути, холод, голод и зной, подвергаясь смертной опасности — ездил для того, чтобы умилостивлять гнев хана и уговаривать его быть милосердным к порабощенному русскому народу.

Все эти многотрудные подвиги, совершенные для блага Отечества, рано истощили телесные силы святого князя. Однажды, возвращаясь из Орды, он тяжко занемог, принял пострижение в великую схиму с именем Алексия и скончался, всего на 45-м году своей жизни.

«Чада моя милая, разумейте, яко зайде солнце земли Русския» — в таких словах объявил народу о кончине всеми горячо любимого князя митрополит Кирилл. Народ не понял или, вернее, не хотел понять всего мрачного значения этих слов, и только когда сокрушенный скорбью святитель добавил: «Благоверный Великий Князь Александр ныне преставился», — разразился неописуемыми рыданиями. Послышались вопли: «Мы погибаем!»

За десять верст вышел весь Владимир встретить погребальное шествие с телом «печальника земли Русской». И к утешению осиротевших русских людей при отпевании его Господь показал великое знамение. Когда митрополит Кирилл в конце отпевания подошел к усопшему, чтобы вложить в его руку разрешительную грамоту, блаженный князь сам простер свою руку, принял хартию и сложил опять крестообразно свои руки. Благоговейный ужас объял при этом сердца присутствующих. Это было 23 ноября/6 декабря 1263 г.

В 1380 г., когда благоверный великий князь Димитрий, прозванный позже Донским, готовился к решительной битве с татарским ханом Мамаем на Куликовом поле, благоговейный инок молился ночью в храме Рождественской обители, где погребено было тело блаженного князя Александра. И вот он видит: у гроба его сами собой зажглись свечи, ко гробу подошли два святолепных старца и говорили святому князю: «Возстань, Александр, поспеши на помощь сроднику своему великому князю Димитрию, ибо его одолевают иноплеменники». Святой Александр встал, и все стали невидимы. Смиренный инок, пораженный страхом, умолчал было о видении. Но, когда оказалось, что видение было именно в самую ночь славной Куликовской битвы, он рассказал обо всем Митрополиту. Святитель возвестил о том великому князю и распорядился открыть гробницу Святого. Тело оказалось нетленным, хотя прошло целых 117 лет. Тогда с честью положили святое тело в раке поверх земли. Множество дивных чудес совершилось от новоявленных святых мощей: слепые прозирали, расслабленные укреплялись, бесноватые освобождались от мучивших их духов нечистых.

Так увенчал Правосудный Господь мужественного поборника Правды Своей нетленным венцом святости и даровал русскому народу в лице его нового заступника и молитвенника перед Престолом Божиим!

Нетленные мощи его при Императоре Петре I (30 августа 1724 г.) были торжественно перенесены из г. Владимира в царствующий град Санкт-Петербург и помещены в Александро-Невской Лавре.

Архиепископ Аверкий (Таушев) († 1976 г.)

ОН ОБРАТИЛ СВОЙ ВЗОР НЕ НА ЗАПАД, А НА ВОСТОК

Еще до рождения князя Александра произошло два значительных события, повлиявших на судьбу всего мира. В 1206 г. далеко на востоке средь монгольских степей был созван Курултай, который избрал своим предводителем хана Тэмуджина, наделив его титулом Чингисхана — Великого хана. Именно этому человеку суждено было стать правителем половины мира. Монгольское войско, ведомое в бой Чингисханом, завоевало Китай, Персию, Среднюю Азию и Кавказ; опустошив русские земли, победоносным маршем прошлось по Европе. А за два года до Великого Курултая произошло не менее значимое событие уже в западной половине мира. В 1204 г. войско крестоносцев, собранное для защиты Святой земли от мусульман, вероломно захватило Константинополь. Столица Византийской империи была разграблена. Православный патриарх был вынужден покинуть Царьград и временно поселиться в Никее — городе, в котором проходили I и VII Вселенские Соборы. Папа Римский Иннокентий III, поначалу осудивший нападение крестоносцев на столицу христианского государства, вскоре не только одобрил это злодеяние, но и узаконил крестовые походы против православных государств.

Когда на Руси Великим князем был Ярослав Всеволодович, а сын его Александр был посажен отцом княжить в Великом Новгороде, две беды пришли на Русь — одна с Востока, другая с Запада. С Востока монгольское войско под началом хана Батыя вторглось в 1238 г. в пределы нашей земли, разорив многие русские города. Узнав об этом, римская курия приказала шведскому полководцу Биргеру выступить с Крестовым походом против схизматиков — так называли на Западе православных христиан. Князь Александр встретил войско крестоносцев на берегу Невы и одержал 15 июля 1240 г. знаменательную победу над шведами, получив в народе прозвище «Невский». Доблестью соратников Александра был спасен Новгород, но угроза Руси оставалась. Тевтонские рыцари усилили натиск на Изборск, стремясь к завоеванию Пскова. 5 апреля 1242 г. Александр Невский разбил немцев на берегу Чудского озера. Не сумев покорить Русь мечом, папа Римский направил посольство к князю Александру с предложением военной помощи против татар, требуя взамен подчинения Русской Церкви Римскому Престолу. Князь Александр решительно отверг это льстивое предложение, ясно понимая последствия, которые могли бы ожидать Русскую землю.

Князь Александр предпочел подчинение своей земли монгольскому хану, нежели римскому первосвященнику. И действительно, из истории мы знаем, что татаро-монголы требовали лишь политического подчинения, не представляя никакой угрозы для самосознания русского народа. У нас татары ассоциируются с мусульманством, однако во времена Александра Невского войско татаро-монгол состояло преимущественно из язычников, буддистов и христиан-несториан. Основным принципом Великой Монгольской Державы была широкая веротерпимость или даже более — покровительство всем религиям.

Стараниями князя Александра в столице Золотой Орды в 1261 г. была учреждена Сарайская епископия. Нельзя, конечно, замалчивать тот факт, что множество книг и других произведений искусства погибло от пожаров во время татаро-монгольского нашествия; но сам русский дух был не сломлен; русская культура, как птица Феникс, возродилась из-под пепелища татарского опустошения. Совсем другая судьба ждала бы нашу Родину, если бы князь Александр Невский обратил свой взор не на Восток, а на Запад. Александр увидел в монголах дружественную в культурном отношении силу, которая могла помочь ему сохранить и утвердить русскую культурную самобытность от латинского Запада.

Иеромонах Гавриил (Баглай),
уставщик Воскресенского
Ново-Иерусалимского ставропигиального
мужского монастыря

ВСЕ ЛИ ПРОИСХОДИТ ПО ВОЛЕ БОЖИЕЙ?

Ответы благочинного церквей Ивантеевского округа протоиерея Иоанна Монаршека на вопросы прихожан

— В молитве «Отче наш» мы читаем такие строки: «да будет воля Твоя, яко на Небеси и на земли». То есть получается, что на земле не все по воле Божией происходит. Как же так?

— Да, действительно, на земле не все по воле Божией происходит. Я думаю, что многое происходит не по воле Божией. На Небе Ангелов без числа, но у них одно желание и одна воля — прославлять Имя Божие, а нас на земле гораздо меньше, но у нас у каждого своя воля и желание. Бог хочет, чтобы мы жили на земле в любви друг ко другу, помогали, а мы друг друга ненавидим, другу другу завидуем. На земле, мне кажется, почти ничего не совершается по воле Божией. Поэтому в молитве «Отче наш» мы просим: «…да будет воля Твоя яко на Небеси и на земли». Тем более мы — грешные и не всегда знаем или видим волю Божию. Нам кажется, что так хорошо или праведно, а оказывается совсем по-другому. Только Бог знает, как праведно. По нашей греховности на земле все происходит не так, как надо. Творится не воля Божия — а наша. А по нашей воле греховной может ли что быть доброе? После всякого прошения у Бога говори: «Господи, да будет воля Твоя» и «Не как я хочу, а как Ты, Господи».

— Есть мнение, что в человеческой природе заложен ген агрессивности, что борьба за выживание — необходимая ее часть, и потому христианство идет против природы, тем самым ломая естественное положение вещей ради каких-то загробных мечтаний, не имеющих отношения к реальной жизни здесь и сейчас.

— В человеческой природе заложен не ген агрессивности, а ген добра. Ведь человек создан по образу Божию и по подобию Его. Бог вошел в нашу историческую земную жизнь, чтобы изменить состояние человеческого рода. Христос Спаситель внес в человеческий мир изменение к лучшему. Он совершил искупление рода человеческого. Он даровал человечеству силу бороться с грехом и страстями. Он показал пример во всем, как нужно побеждать страсти и грех.

Христианство не идет против природы и не ломает естественное положение вещей ради каких-то загробных мечтаний, а восстанавливает всю природу, примиряет и через благодать, даруемую в Церкви через Таинства, приводит человечество в нормальное свое состояние, в состояние примирения человека с Богом, возвращения и единения с Ним. А это принесет человечеству возможность жить и не только временно на земле, но и вечно на Небе.

О СОПРОТИВЛЕНИИ ЗЛУ СИЛОЙ

«ОТЧЕ НАШ», — обращаемся мы в данной нам в Евангелии молитве Господней к Богу, удостоенные чести называть Его своим Отцом.

«ОТЧЕ НАШ, ИЖЕ ЕСИ НА НЕБЕСЕХ» — так христианин исповедует свою непреложную Веру в Бога Истинного, которая потому и Верой именуется, что не требует доказательств.

«ДА СВЯТИТСЯ ИМЯ ТВОЕ» — любовь выражена в этих словах, приносящих славу Имени Божьему.

«ДА ПРИИДЕТ ЦАРСТВИЕ ТВОЕ» — надежда на спасение душ наших звучит здесь. А у слова «надежда» есть удивительный древний смысл: как «одежда» — покров телу, так «надежда» — Божий покров человеческой души, без которого не выжить.

«ДА БУДЕТ ВОЛЯ ТВОЯ, ЯКО НА НЕБЕСИ И НА ЗЕМЛИ». Премудрость Божия превозносится в этих словах — коренных словах Господней молитвы, и что очень важно — когда мы молимся о воле Божией на земле, как на небе, тем самым полагаем себя орудием этой воли, не пассивными созерцателями творимого на земле зла, а поборниками Божьей правды, без которой мир погибнет.

«ХЛЕБ НАШ НАСУЩНЫЙ ДАЖДЬ НАМ ДНЕСЬ» — так выражаем мы верность добродетели воздержания — христианскому аскетизму.

«И ОСТАВИ НАМ ДОЛГИ НАША, ЯКО ЖЕ И МЫ ОСТАВЛЯЕМ ДОЛЖНИКОМ НАШИМ». Здесь сказано о нашем долге покаяния, искупления своих грехов и готовности прощать грехи ближнего.

«И НЕ ВВЕДИ НАС ВО ИСКУШЕНИЕ». Здесь христианин оглашает свою твердость стояния в Вере, свою готовность добровольно нести свой крест, ибо вольно следующему за Господом не требуется искушений, то есть испытаний, ведь искушать значит пробовать, испытывать. Прошение: «Не введи нас в искушение, Господи» означает, что мы и так уже, без проб и испытаний, несем крест свой вслед за Христом. Если же встречаем искушения в жизни, не в знак ли того, что уклоняемся от креста своего?

«НО ИЗБАВИ НАС ОТ ЛУКАВАГО». Кто назван лукавым в молитве Господней? Русский язык придал этому слову игривый, нестрашный смысл. А ведь «лукавый» — имя сатаны, в слове «лукавый» выражена идея искривления прямого пути к Господу. Корень слова –лук– есть в русских словах «излучина» (поворот реки), «лук» (изогнутое оружие). И мы просим Бога в последних словах молитвы Господней избавить нас от сатаны, кривителя нашего пути к Богу.

Для нас, православных, молитва «Отче наш…» является исповеданием нашей Веры в Бога, утверждением нашего долга отстаивать правду Божию на земле, именно отстаивать, то есть непримиримо воевать со злом. Так почему же сегодня Православное христианство в России предстает в облике эдакой овечьей уступчивости, с помощью которой, как уверяют нас, только и можно победить зло. В подтверждение обычно приводят слова Господа Иисуса Христа: «Аз же глаголю вам не противитися злу. Но аще тя кто ударит в десную твою ланиту, обрати ему и другую» (Мф. 5, 39). Почему-то эти слова выдаются за единственно верный закон жизни христианина, а сопротивление злу силой рассматривают чуть ли не как покушение на Божьи Заповеди. И у человека, ищущего Веры, стремящегося справедливость и милость Божию водворить по образу Небес в своей земной жизни, возникает естественное недоумение — ведь повелением «подставить щеку» его призывают уступать дорогу злу. А что такое душа, привыкшая все время уступать дьявольскому вражьему натиску? Это душа без силы творить добро. Это душа — без воли следовать за Господом. Не христианин, пустое место!

В подспорье идее непротивления злу обычно приводят и другие слова Господа Иисуса Христа Своему ученику, кинувшемуся с мечом на пришедших иудеев: «Возврати меч свой в место его. Вси бо приемшии меч, мечем погибнут» (Мф. 26, 52). Толкуют так, что у православного руки опускаются в безсилии. Заглянем в Толковую Библию, читаем: «Христос, произнося свои слова, запретил всем людям иметь меч и употреблять его в качестве защиты или производства насилия». Перед нами пример наглой лжи, дьявольски расчетливо нацеленной на обезсиливание, обезволивание христиан, на воспитание из них покорного стада для будущего пастуха - антихриста.

Ложь в том, что слово «приемшии», а еще в этом чтении встречается и слово «вземшии», по-церковнославянски и по-русски не означают просто «взять», они означают «взять первым, начать». Сравним русское выражение «приняться за дело», «взяться за дело» — они значат «начать работу». Греческое слово, соответствующее этим славянским в оригинале Евангельского текста, имеет такое же значение — «поднять оружие первым». Вот и «приемший меч» — тот, кто взял его «первым, напавший с оружием», и такой человек, по слову Господа и по свидетельству нашей истории, непременно от меча и погибает. Бог не дает победы агрессору. Русская пословица в подтверждение Евангельских слов гласит: «На начинающего — Бог».

Правда же в том, что Господь запретил нам такое противление злу силой, которое выступает как личная месть нашему личному врагу. Врагам же Божиим и врагам Отечества — силе сатанинской — не противиться есть грех великий, ибо это нарушает две главные заповеди Христовы: заповедь любви к Богу и заповедь любви к ближнему. Евангельские слова об оружии и вооруженном сопротивлении злу намеренно замалчивают сегодня, хотя они-то как раз и являются для нас законом противодействия врагам именно силой. Накануне смертных Своих Страданий Господь Иисус Христос заповедует ученикам быть готовыми к тяжелым временам без Него на земле и непременно вооружаться, и у кого нет денег — «да продаст ризу свою и купит нож» (Лк. 22, 36). И пусть никто не смеет перетолковывать буквального смысла этой святой непреложной для всякого христианина заповеди! Вооруженная героическая борьба за Христа, против христоненавистников и богоборцев освящена Самим Господом.

Наше Русское Православие искони понимало необходимость меча, разящего врагов Божиих. Потому и первый из Архангелов Михаил предстает на иконах вооруженным мечом, воюющим. Потому и народ наш взял в герб свой святого Георгия Победоносца в образе воина, ожесточенно сражающегося с драконом. Наши благоверные князья Александр Невский, Димитрий Донской, святой воин Илия Муромец, святой флотоводец Феодор Ушаков, шедшие против врагов Отечества огнем и мечом, прославлены во Святых не за кротость и смирение перед агрессорами, но за священную решимость побивать врага. Не только города Святой Православной Руси, но и монастыри русские, их насельники, постриженные в ангельский образ, становились, подобно воинственному Архангелу Михаилу, оплотом истребления вражьих сил, как это было в Смутное время, когда Свято-Троицкая Сергиева обитель продержалась в польской осаде, в кольце 15-тысячного войска, год и три месяца, потеряв две трети своего воинского монашеского гарнизона.

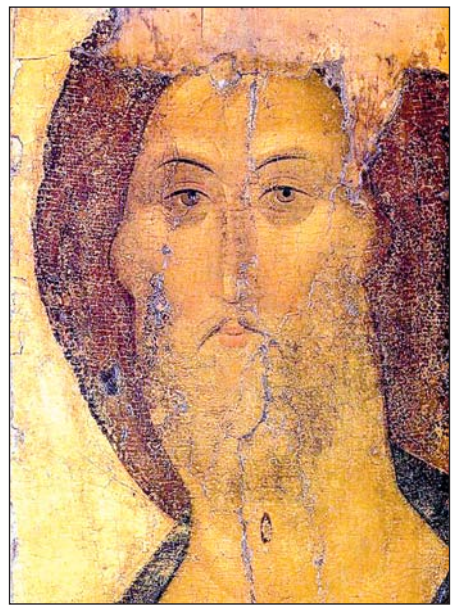

Крест и меч, милосердие и мужество составляют монолит Православной Веры, который сегодня стремятся расколоть, расшатать, разрушить, обезоруживая христиан хитроумными разглагольствованиями, убеждая их в пагубности воинского подвига для христианской души.

Излюбленная тема псевдохристианских проповедников — о мире всего мира, ради которого нас опять-таки призывают не прикасаться к оружию, стать толерантно вежливыми, улыбчиво единомысленными — ведь это же ради мира на земле! — со всеми врагами Христа и нашего Отечества. Да разве единомыслие всегда одинаково благо? По слову Иоанна Златоуста, «и разбойники между собой бывают согласны». Но лишь тогда «по-настоящему водворяется мир, — утверждает святитель Иоанн, — когда враждебное отделяется».

Христос жестко полагает перед нами свое слово именно о разделении, а не единении мира. Господь предупреждает нас: «Приидох воврещи не мир, но меч» (Мф. 10,34). «Меч» — по-славянски значит «рассекающий, разделяющий» добро и зло, творящий насилие властью, Богом данной, меч, водворяющий добро на земле и поражающий злобу, — вот священное оружие православных. «Ведь и врач, — говорит святитель Иоанн Златоуст, — тогда спасает прочие части тела, когда отсекает от него неизлечимый член». Только поразив огнем и мечом врагов Господа, выгнав со своей земли врагов Отечества, мы водворим подлинный мир в России, только тогда можем стяжать истинно дух мирен, спасая тысячи и тысячи наших ближних — православных братьев христианской уступчивостью и любовью.

«Крест и меч». Татьяна Миронова, доктор филологических наук, член-корреспондент Международной Славянской академии наук

В ДИМИТРИЕВСКУЮ РОДИТЕЛЬСКУЮ СУББОТУ

3 ноября —Димитриевская родительская суббота

Есть особые дни в году, когда вся Церковь с благоговением и любовью молитвенно вспоминает всех «от века», то есть во все времена, умерших своих собратьев по вере. По Уставу Православной Церкви такое поминовение усопших совершается по субботам. И это не случайно. Мы знаем, что именно в Великую Субботу, накануне Своего Воскресения, Господь Иисус Христос мертвый пребывал во гробе. Этот трогательный обычай коренится в глубокой вере православных христиан в то, что человек безсмертен и душа его, однажды родившись, будет жить вечно, что видимая нами смерть — это временный сон, сон для плоти, и время ликования для освобожденной души.

Смерти нет, говорит нам Церковь, есть только переход, преставление из этого мира в мир иной... И каждый из нас однажды уже пережил подобный переход. Когда в содроганиях и муках рождения человек покидает уютное лоно матери, он страдает, мучается и кричит. Страдает и трепещет плоть его перед неизвестностью и ужасом грядущей жизни... И как сказано в Евангелии: «Женщина, когда рождает, терпит скорбь, потому что пришел час ее, но когда родит младенца, уже не помнит скорби от радости, потому что родился человек в мир». Так же страдает и трепещет душа, покидающая уютное лоно своего тела. Но проходит совсем немного времени, и выражение скорби и страдания на лице усопшего исчезает, лик его светлеет и успокаивается. Душа родилась в иной мир!

Поэтому-то мы и можем молитвой своей желать нашим умершим близким блаженного упокоения там, в покое и свете, где нет ни болезни, ни печали, ни воздыхания, но жизнь безконечная... Поэтому-то, зная о вечном бытии души человеческой «за гранью смерти зримой», мы молимся с надеждой и верой, что молитвы наши помогут душе в ее загробном странствии, укрепят ее в момент страшного последнего выбора между светом и тьмой, защитят от нападения злых сил...

И вот 3 ноября, в субботу, православные христиане соберутся в храмы, чтобы вместе помолиться об «усопших отцех и братиях наших». Первые, о ком мы вспоминаем, молясь об умерших, — наши покойные родители. Поэтому и суббота, посвященная молитвенной памяти почивших, называется «родительской». Таких родительских суббот в течение календарного года — шесть. У родительской субботы 3 ноября есть и еще одно название: «Димитриевская». Суббота названа так по имени воспоминаемого 8 ноября святого великомученика Димитрия Солунского. Установление поминовения в эту субботу принадлежит святому благоверному великому князю Димитрию Донскому, который, совершив после Куликовской битвы поминовение павших на ней воинов, предложил совершать это поминовение ежегодно, в субботу перед 8 ноября.

В дни поминовения усопших православные христиане передают в храм записки с именами своих почивших родственников. При этом нужно помнить, что в эти записки можно заносить имена только тех умерших, которые при жизни были крещены, то есть являлись членами Церкви. О некрещеных же можно молиться дома или над их могилой на кладбище.

В эти дни свечи положено ставить не к иконам, а к Распятию, на специальный столик, называемый «канун». Свеча есть наша жертва Богу и вместе символ нашей молитвы. Поэтому, когда христиане ставят свечи, они обязательно в этот момент просят Бога об упокоении их близких, называя имена усопших родственников.

Есть еще один добрый обычай в Церкви. В дни поминовения верующие приносят в храм угощение для неимущих. Это угощение освящается во время богослужения и потом раздается всем, кто пожелает. Мы знаем и верим, что человек, получивший это угощение, перед трапезой помолится «о всех зде ныне поминаемых», и к молитве каждого из нас присоединится его благодарная молитва.

С этим обычаем связан и другой, подобный ему: подавать милостыню неимущим с просьбой помолиться об усопших. В последнее время распространилось мнение, что нищие, просящие милостыню, чуть ли не самые богатые из всех нас. Что же, если кого-то это смущает, можно без труда найти среди своих знакомых или соседей человека больного, слабого, одинокого, да еще и живущего на одну убогую пенсию. Может быть, стоит в память о своих умерших родителях принести такому человеку сумку картошки с рынка... Кажется мне, что Бог примет нашу молитву и в такой форме. Только была бы она теплой и искренней, не отравленной горделивым самоодобрением. «Блаженны милостивые, ибо они помилованы будут» (Мф. 5, 7).

...Смерть таинственна. Каждая пережитая нами смерть близких — тоненькая ниточка от нас в мир иной, к Богу. Подумаем об этом сегодня. Подумаем о любимых людях, которые ушли от нас в вечность. Они ушли, а любовь к ним и нежность, и благодарность — остались. Не значит ли это, что души их не исчезли, не растворились в небытии? Что они знают, помнят и слышат нас? Что они нуждаются в нас?.. Подумаем об этом и помолимся о них.

Протоиерей Сергий Соловьев

ДА ПОМИЛУЕТ НАС ГОСПОДЬ ПО МОЛИТВАМ УСОПШИХ

Во имя Отца и Сына и Святого Духа!

Когда Православная Церковь молится об усопших, часто поется «аллилуия», что значит «хвала Богу». С одной стороны поют «надгробное рыдание», с другой — «аллилуиа». Мы жалеем своих умерших сродников и плачем по ним, но Православная Церковь не велит плакать, а повелевает песнопением «аллилуия» благодарить, хвалить Бога за то, что Он берет рабов Своих из этого страшного скорбного мира, берет и упокоевает их.

Для христианина, верующего в Иисуса Христа, нет смерти. Смерть для него как временный сон, от которого Он проснется в пришествие Господне уже в новом прославленном теле, если у него была жизнь, согласная с волей Божией. Душа человека безсмертна. После смерти душа каждого крещеного человека проходит мытарства и получает место в зависимости от своих дел. Только души некрещеных людей не проходят мытарств, а сразу идут в геенну.

До Рождества Иисуса Христа не было общения душ умерших с живыми людьми. Об этом нам свидетельствует притча о богаче и Лазаре; Авраам сказал богатому, просившему ему помочь, что нет перехода через пропасть, разделяющую их.

Божия Матери явилась Лествицей, соединившей Небо и землю. Об этом было видение патриарху Иакову, который видел лествицу от земли до неба, и по ней сходили и восходили Ангелы небесные.

После Рождества Христова, когда Господь Иисус Христос Своими страданиями, крестной смертью и Воскресением примирил нас с Богом и открыл нам Путь в Царство Небесное, явилось ближайшее общение духовного мира с земным в сновидениях и ясных явлениях душ умерших к нам, земным людям. Об этом свидетельствуют святые отцы Церкви и верующие ученые люди.

Так, великий русский ученый Ломоносов, верующий человек, писал о таком случае. Когда он находился в Голландии, ему было сновидение — его отец вместе со своими земляками-рыболовами сел на катер и отправился в море. Случилось несчастье, судно утонуло, а тело его отца прибило к берегу одного острова.

Когда он вернулся на родину, то оказалось, что действительно его отец и другие вместе с ним отправились в плавание, но известия от них нет. Ломоносов поехал отыскивать отца на остров, который он видел во сне, и нашел там его тело, привез его домой и похоронил его. Эти явления ученые объясняют расстройством нервов, галлюцинациями. Но ведь у животных нет галлюцинаций. Ученый хирург и физиолог архиепископ Лука эти явления объясняет явлением душ умерших людей, а не галлюцинациями.

Еще приведу один пример. У меня в Троице-Сергиевой Лавре был друг, диакон. Я был очень дружен с ним и любил его. Перед его смертью его родная мать видела такое сновидение. Она видела большой пятиэтажный дом, в котором она ходила по комнатам. В одной из комнат она увидела двух юношей в белых одеждах. Они разговаривали между собою: «Где мы его поместим?» Один из них сказал: «Вот в этой комнате его можно будет поместить». А кого поместить? Сердце матери подсказало — ее сына. И действительно, вскоре после этого сновидения она получила телеграмму о внезапной смерти ее сына. Меня очень мучил вопрос, в каком месте находится мой друг, и я стал молиться, чтобы Господь открыл мне о его местопребывании. Тогда он сам явился мне во сне и сказал: «Я нахожусь в этом самом доме, о котором тебе рассказала моя мамаша». Я поинтересовался и спросил у него, кому принадлежит этот дом. Он мне ответил: «Этот дом принадлежит одному моему дальнему родственнику, прапрадеду моей матери». Этот его дальний родственник был большой подвижник в Гефсиманском скиту Троице-Сергиевой Лавры. У него был один тайный подвиг, которым он угодил Господу и замолил грехи своих родственников до десятого колена, живших до и после него. Мой друг сказал и об этом его подвиге, но я его забыл. После этого откровения я спросил у его матери, были ли в их роду монахи-подвижники. Она сказала, что был один большой подвижник в Гефсиманском скиту. Если бы она мне раньше говорила об этом, то можно было бы признать мое сновидение плодом моего воображения, моих мыслей, но так как она мне до этого ничего не говорила, то это сновидение было явлением из загробного мира души моего умершего друга.

Еще раз я видел его во сне. Он пришел в алтарь в белой красивой одежде диаконского сана и сел в кресло настоятеля. Я спросил его, как он мог прийти в алтарь из другого мира. Он ответил: «Я всегда прихожу сюда».

Вот мы собрались сюда, как на брачный пир, во святую церковь помолиться о душах своих родных и о всех от века усопших. Все эти души, о которых мы молимся, знают нас и невидимо присутствуют здесь с нами. Они ждут наших молитв и радуются, если мы молимся о них.

В Православной Церкви так все прекрасно устроено, что мы приносим всякие кушанья и даем больным и бедным, скорбящим, чтобы они помолились Господу о душах умерших. Молитвы таких страждущих людей Господь скорее слышит, чем наши. Поэтому подаваемая милостыня в такие дни очень помогает душам наших усопших братий и сестер. Будем помогать им выйти из адских мук, чтобы и нам они помогли потом, так как если Господь их прославит за наши молитвы, то и они будут молиться о нас. Им дан дар молиться за нас, а нам — за них.

Будем молиться и творить милостыню с любовию и усердием. Тогда и Господь за наше усердие и милосердие помилует нас на Страшном Суде и сподобит Царствия Своего Небесного. Аминь.

Архимандрит Алипий (Воронов)

ВЕЛИКАЯ ДОБРОДЕТЕЛЬ – ПОМИНАТЬ УСОПШИХ

Рассказ «Сиромаха»

Сиромахи — это бродячие афонские монахи, не имеющие постоянного места пребывания. На праздники они приходят в тот или иной монастырь и, получив свою толику пропитания, опять отшельничают, спасаясь каким-то особенным и неведомым миру путем. В Оптиной пустыни была своя сиромаха — почти девяностолетняя монахиня Варсонофия, неутомимо странствовавшая с посохом от монастырю к монастырю. Все свое имущество — две торбы на перевязи через плечо и одну в руках — сиромаха носила с собой. И было то имущество, что называется, мышиным счастьем — на дне торбы огрызки хлеба, а остальное — бумаги да поминальные записки, большей частью до того ветхие и дырявые на сгибах, будто их и вправду погрызли мыши. Приходила странница в Оптину пустынь обычно ближе к ночи и стучала посохом в окно: «Пустите ночевать». Кто-то пускал ее в дом, а бывало, и не пускали, зная привычку монахини не спать ночами и молиться на коленях до рассвета. Ладно бы, сама не спала, а то ведь начинала среди ночи будить спящих: «Что спишь, соня? Прими во уме суд грядущий и встань помолиться». Будила она, замечу, настойчиво, а потому и ночевала временами где-нибудь в сарайчике, пристроив в изголовье свои драгоценные торбы. Торбами она необычайно дорожила, а вот теплые вещи, какие давали ей зимой, теряла или бросала где попало.

Мать Варсонофия была девицей, постриженной в монашество еще в молодости, а почему она странствует, никто не знал. Не от безприютности, это точно. Рассказывали, что отец наместник известной обители так возлюбил старенькую монахиню, что выделил ей келью в монастыре. Но мать Варсонофия в ней почти не жила — разве что в лютые морозы, а потом с легкостью птицы снова отправлялась в путь.

Раньше она бывала в Оптиной лишь периодами и только в глубокой старости осела здесь. Годы все же брали свое — маршруты странствий становились короче, и на службе монахиня теперь сидела. Впрочем, сидела она и не на службе. Как придет в пять утра в церковь, сядет на лавочке, разложив вокруг себя бумаги из торбы, так и сидит здесь до закрытия храма, перебирая свои записки. В трапезную она не ходила, не интересуясь едой. Угостят ее чем-то — она пожует, а то достанет из торбы огрызок хлеба, откусит кусочек и запасливо спрячет хлебушек обратно в суму.

Жила мать Варсонофия по-монашески скрытно и лишь молилась над своими бумагами, пребывая вне мира и не замечая никого. Но в какой-то момент богослужения она убирала бумаги в торбу, шла ставить свечи к иконам — и тогда слоняющимся по церкви говорливым людям лучше было не попадаться ей на глаза. Обличала она за разговоры так: ткнет говоруна посохом и изречет: «Положих устом моим хранило!» Потом тычок посохом доставался следующему, и опять гремел ее голос, обличая нечестие: «Да постыдятся беззаконнующие вотще!»

Смиренные в таких случаях смирялись. Благоразумные отмалчивались из уважения к старости. А вспыльчивые вскипали так, что однажды дежурный по храму сломал о колено ее посох. Правда, потом дежурный покаялся, подарив монахине новый посох, и они сдружились так тесно, что стали уже сотаинниками. Словом, были в Оптиной люди, почитавшие монахиню как особенного Божьего человека. И все-таки странница настолько не вписывалась в нынешнюю жизнь, что иногда на нее жаловались батюшкам. Пожаловалась однажды и я, увидев, как мать Варсонофия огрела по спине нахального юнца… Нахальство юнца выходило уже за те пределы, когда он мог даже в храме оскорбить мать. Проучить нахала хотелось тогда многим, но тут все дружно осудили рукоприкладство. Мы ведь гуманисты, точнее, жертвы того смердящего «гуманизма», когда наших балованных деточек не то что пальцем не тронь, но и слова поперек не скажи – надерзят. Рассказала я про рукоприкладство своему духовнику и спросила: «Что делать?» — «Терпеть», — ответил батюшка.

А терпеть-то и не пришлось, ибо мать Варсонофия вскоре умерла. Перед смертью она молила каждого, кто приходил к ней проститься, взять себе ее торбы, набитые синодиками с именами усопших и записками о упокоении, чтобы после ее кончины их продолжали читать. «Это великая добродетель христианина — поминать усопших!» — говорила она умильно и с надеждой заглядывала каждому в глаза.

Но люди стыдливо смотрели в сторону, и взять ее торбы не решился никто. Это же десять или пятнадцать килограммов записок о упокоении и тысячи тысяч имен. Говорят, что эти многотысячные синодики о упокоении мать Варсонофия знала наизусть. Память у нее была феноменальная, а убедилась я в этом так. После смерти мамы я раздавала в храме фрукты и сладости на молитвенную память о ней. Раздала уже все, когда заметила молившуюся в уголке мать Варсонофию. В сумке обнаружились лишь две помидоринки. Отдала я их монахине с просьбой помянуть мою маму Анастасию, а через пять лет она окликнула меня во дворе монастыря и сказала: «А твою маму Анастасию помню и поминаю всегда». Вот так, всего за две помидорки, она пять лет вымаливала мою маму.

А еще вспоминается история с городским кладбищем Козельска. В годы гонений, когда закрыли монастыри, здесь хоронили оптинских монахов и шамординских сестер, но где чьи могилы — никто не знал. Архивы за давностью лет не уцелели, а надписи на могилах уничтожило время. И оптинские иеромонахи служили панихиды среди безымянных могил, поминая усопших словами: «Господи, Ты веси их имена».

Однажды, осенью, приехали на кладбище отслужить панихиду. Листопад украсил могилы золотистыми листьями кленов и намел на аллее большой ворох листвы. Вдруг этот ворох зашевелился, и из-под листьев показалась тщедушная веселая монахиня Варсонофия. «Мать Варсонофия, — удивились все, — ты что, на кладбище ночуешь?» — «А меня покойнички любят», — ответила монахиня и тут же повела братию по кладбищу, показывая, где кто лежит.

Потом иконописцы Оптиной пустыни еще не раз приезжали на кладбище, восстанавливая по указанию монахини надписи на могилах и слушая ее рассказы о дивных подвижниках благочестия, пострадавших в годы гонений. Она их помнила, знала, любила и молилась ночами за них. Спящей ее редко кто видел. «Мать Варсонофия, — допытывались мы, — да как же ты выдерживаешь без сна?» — «Покойнички помогают!» — радостно отвечала она. Как помогают, она не уточняла. Но из истории известны примеры, когда павшие воины помогали живым в бою. В 1240 г. на Русскую землю внезапно вторглось могучее шведское войско, а у благоверного князя Александра Невского была лишь небольшая дружина и не было времени собрать ополчение. «Не в силе Бог, а в правде», — сказал князь перед боем своей малочисленной дружине. А на рассвете перед началом битвы дозорный Пелгусий увидел на реке судно, на котором поспешали на помощь князю Александру воины уже минувших веков во главе со святыми страстотерпцами Борисом и Глебом. Шведы были разбиты и даже на том берегу реки, где не было ни одного русского воина.

А вот совсем недавняя история, рассказанная оптинским паломником военнослужащим Иваном. До армии Иван часто бывал в Оптиной и подружился здесь с будущим новомучеником иноком Трофимом (Татарниковым), убиенным на Пасху 1993 г. А потом на чеченской войне Иван с несколькими солдатами попал в засаду. Всех солдат расстреляли в упор, а Ивана боевики решили взять живьем, окружив его и подбираясь все ближе. И тогда Иван сорвал чеку с гранаты, решив взорвать боевиков вместе с собой. Он уже возносил к Богу предсмертные молитвы: «Господи, прими дух мой», когда перед ним предстал новомученик Трофим и сказал как живой: «Иди за мной». Как новомученик вывел его из кольца боевиков, этого Иван не понимает до сих пор. Очнулся он в безопасном месте и уже тут перепугался, увидев, что держит готовую взорваться гранату, и стал, торопясь, обезвреживать ее.

Тайна участия усопших в жизни живых сокрыта от нас, но мать Варсонофия знала о ней. Во всяком случае, она советовала инокиням из разоренной обители непременно поминать на панихидах сестер, умученных в годы гонений: «Они помогут, еще как помогут!» А теперь на панихидах в Оптиной поминают монахиню Варсонофию… И юные озорники, которым доставалось, бывало, от монахини за шум и возню в храме, теперь утверждают, что гоняла она их «по справедливости», а вообще-то любила их. И все же усопших она любила больше живых — они ей были роднее и интереснее, потому что ТАМ уже все НАСТОЯЩЕЕ… Мы же просим на панихидах, пояснила она, чтобы наши усопшие молили Бога о нас. А это не пустые слова. Они действительно молятся о нас, помнят и любят. Все земное перемелется, останется любовь…

Нина Павлова, писательница

ЛИТУРГИЯ ЗА УМЕРШЕГО

Святый Иоанн Милостивый, патриарх Александрийский, весьма часто навещал больных, которым сам прислуживал, и напутствовал умирающих, своими молитвами помогая им при их кончине. Кроме сего, он часто совершал Божественную Литургию за умерших и говорил, что совершаемая за умерших Божественная Литургия приносит великую пользу усопшим. В подтверждение сего Святитель указывал на событие, случившееся немного ранее сего времени на острове Кипре.

- Один пленник из Кипра, - говорил он, - находился в Персии в тяжком заключении. Родителям его, жившим на Кипре, было сообщено, будто он уже умер, так что они оплакивали его, как умершего. Трижды в год они стали справлять память о нем, делая приношения в церковь за его душу для совершения Божественной службы. По прошествии четырех лет сын их убежал из плена и возвратился домой. Родители, увидав его, удивились, подумав, что он воскрес из мертвых. Возрадовавшись его освобождению, они рассказали ему, что три раза в год совершали о нем поминовение. Сын спросил, в какие дни они совершали поминовение. Они отвечали, что — в день Богоявления, Пасхи и Пятидесятницы. Он же, услыхав сие, припомнил и сказал:

- В те дни приходил ко мне в темницу со светильником некий величественный муж, оковы ниспадали с моих ног, и я был свободен. В остальные же дни я, как узник, снова пребывал в оковах.

Из Жития Патриарха Александрийского Иоанна Милостивого. Святитель Димитрий Ростовский

ВЕЛИЧИЕ ЧЕЛОВЕКА

Бог открывает Себя роду человеческому через сверхъестественное и естественное Откровение. Сверхъестественное Откровение — это Священное Писание и Священное Предание, а естественное Откровение — это все то, что сотворил Бог, это мы и все, что нас окружает, вся природа, которая ясно говорит о делах рук Божиих. Мы видим и свидетельствуем, что небо, солнце, луна, звезды, вся вселенная — прекрасны, но самое прекрасное и великое творение Божие — это человек. Он создан не как вся природа, но после особого Совета Святой Троицы: «Сотворим человека по образу нашему и по подобию нашему» (Быт. 1, 26). Человек был увенчан великой честью и славой от Создателя Своего. Он был создан Богом по образу и по подобию Божию, из персти земли и дуновения уст Божиих.

В образе Божием — в человеке — мы видим свойства его души. Душа безсмертна и состоит из разума, воли и чувств. Именно эти дары, данные человеку Богом, возвышают его, возвеличивают над всем миром и всей природой. Нужно обратить внимание на эти свойства человека.

У Адама был совершенный ум, поэтому он дал имена «всем скотам и всем птицам небесным, и всем зверям полевым» (Быт. 2, 20). Своим великим умом он проникает в сущность всей твари. Древний мудрец Пифагор сказал: «Тот был мудрейший из людей, кто первый дал название вещам». Возделывая рай, человек мог развивать свой ум до безконечности, уподобляясь Богу.

А какая была чистота сердца первого человека, его души и тела! До грехопадения у человека не было ни одной нечистой мысли, ни одного плохого пожелания, не было никакого возмущения. Человек не имел нужды во зле и зло не совершал. Все физические силы подчинялись уму. Человек был невинный, чистый, безгрешный, каким его сотворил Бог. «Были оба наги, Адам и жена его, и не стыдились» (Быт. 2, 25). Но человеку был дан и еще один великий дар — свобода воли, предназначенная любить Бога и творить добро. Совершив грехопадение, человек потерял свою чистоту и невинность.

Первый человек Адам имел непосредственное общение с Богом, потому что был невинный, чистый, и первейшая задача его состояла в том, чтобы уподобляться Богу. Для этого Бог открывал человеку Свою волю, истину, давал ему Свои заповеди. У первого человека не было никаких страданий, скорбей и печалей. Он не строил себе дом — потому что домом ему был рай, подаренный Богом. Человеку не нужно было пахать, сеять, собирать — он питался плодами райских деревьев. Вся природа видела в человеке не злого царя, завоевателя, а доброго хранителя и благодетеля и всячески желала служить и питать его. Весь мир был для человека храмом, в котором он видел Бога, Своего Творца, слышал Его волю. В этом единении с Богом, в общении с Ним определялось величие человека.

Человек после грехопадения стал очень слабым, немощным, но благодаря его причастности Телу Господа Иисуса Христа и принадлежности Его Святой Церкви, он стал драгоценным, великим, сильным, безсмертным в очах Божиих. «Что такое человек, что Ты столько ценишь его и обращаешь на него внимание Твое..?» — спрашивает праведный Иов (Иов. 7, 17). А человек есть венец творения Божия, и Бог относится к нему не только как к Своему творению, но и как к равному Себе, и может вести с человеком беседу. «Всякого, кто исповедует Меня пред людьми, того исповедую и Я пред Отцом Моим Небесным» (Мф. 10, 32), — говорит Господь. Он хочет, чтобы человек стал равным, подобным Ему и жил бы в Боге и с Богом: «Человече, все Мое — твое» (Лк. 15, 31).

А что человек сделал с собой, со своим величием? Через грехопадение и непослушание Богу он стал смертным, сразу умер духовно; весь мир изменился и уже не слушался человека и не служил ему; наступили беды, страдания, болезни и сама физическая смерть. Потребовалась помощь Божия в возрождении и спасении человечества. Человек погибал, и его погибель понудила Самого Бога прийти на землю, воплотиться, пожить в человеческом теле, пострадать, умереть страшной мученической смертью на кресте и этим страданием, этой жертвой совершить спасение всего рода человеческого.

Да, человек — великий, но что он сделал с собой через грехопадение? Он покорил себя страданию, и Сына Божия заставил страдать, и Бога Отца, Который так возлюбил мир, что Сына Своего не пожалел, но отдал, чтобы всякий верующий в Него не погиб, но имел жизнь вечную. Бог сотворил человека великим, даровал человеку все для того, чтобы он был великим. Но человек потерял свое величие, обидел своим непослушанием Бога, принес Ему много скорбей, так что Богу, чтобы поставить человечество на свое место, пришлось применять потоп, огонь, землетрясения и прочие беды. Мы можем сказать словами апостола Павла: «Бедный я человек. Доброго, которого хочу, не делаю, а злое, которого не хочу, делаю» (Рим.7, 24, 19).

В наше время государственный строй и само человечество делают все, чтобы люди развлекались и наслаждались жизнью. Но посмотрим на людей, на себя. Особой радости, покоя у нас нет. Мы все чего-то боимся: боимся заболеть, умереть, боимся всяких неприятностей. А отсюда — алкоголизм, наркомания, разврат, преступления и самоубийства. Люди инстинктивно боятся смерти, потому что после смерти нужно отвечать перед Богом. Люди боятся потерять то, что имеют, или то, что думают, что имеют, — работу, зарплату, здоровье, положение в обществе, стабильность и прочее. Но люди не боятся потерять духовность! Люди потеряли стыд. Это и есть потеря духовности. А как опасно — потерять духовность, благочестие, чистоту, совесть!

Потеря духовности несет за собой гибель всего народа. В истории человечества такое бывало нередко. Но в такие моменты Бог посылал пророков, праведников, которые призывали людей к покаянию. Когда люди каялись, боролись со своими пороками, Бог помогал им восстанавливаться, и к ним возвращалась жизнь. Нельзя спокойно относиться к порокам, бытующим среди людей. Важно помнить, что сейчас очень много проповедуется лжи, неправды и что цель нашей жизни — не в наслаждении и удовольствии, а в познании воли Божией, в послушании Богу и хранении чистоты душевной и телесной. Только тогда возвратится человеку величие, когда он будет слушаться Бога, когда будет нравственно чист, будет носителем благодати Божией.

Протоиерей Иоанн Монаршек

ВЕЛИКАЯ ДОБРОДЕТЕЛЬ - ЛЮБОВЬ

Часто мы слышим слово «любовь». Это одна из великих добродетелей. Сам Бог называется Любовью. Люди часто используют это слово в своей жизни, говорят друг другу: «Я тебя люблю» — и это приятно слышать людям. Но что такое любовь?

Любовь — это действие Святого Духа. Когда человек становится по жизни своей храмом Духа Святого, он уже может сказать, что такое любовь. Потому что он живет в любви к Богу и с Богом. Святой Исаак Сирский говорит: «Кто стяжал любовь, тот вместе с этим облекся в Самого Бога». Любовь в человеке появляется от чистого сердца, чистой совести и веры в Бога. Подражая Богу, Который по Своей Любви создал человека, по Своей Любви воссоздал человека. Своим Воплощением, жизнью, проповедью, чудотворениями, страданием, смертью и Воскресением совершил наше спасение. Своей любовью долготерпит человека, все прощает и продолжает любить человека, всячески помогает ему в его земной жизни.

Вот так и мы, подражая Богу, должны любить друг друга, как пишет святой Иоанн Богослов: «Кто говорит: «Я люблю Бог, а брата своего ненавидит, тот — лжец: ибо не любящий брата своего, которого видит, как может любить Бога, Которого не видит? И мы имеем от Него такую заповедь, чтобы любящий Бога любил и брата своего» (1 Ин. 4, 20, 21). Когда мы говорим, что любим Бога и на самом деле любим Его, мы в это время приближаемся к Богу и в то же время приближаемся к ближнему своему. О, как Господь наш Иисус Христос хотел, чтобы люди любили друг друга. Он молился в саду Гефсиманском перед Своими страданиями и смертью, чтобы все были едины. Тогда бы было меньше страданий, бед и горя между людьми; не было бы войн, обездоленных, одиноких, измученных; не было бы столько слез, плача, страданий.

Задача каждого человека — видеть в лице другого человека Бога. Все люди сотворены Богом по образу и подобию Его, и в каждом человеке присутствует Бог — об этом свидетельствует его дух, душа и силы их. Может быть, поэтому преподобный Серафим Саровский каждому встречающемуся на пути человеку кланялся до земли и приветствовал словами: «Христос Воскресе, радость моя!»

В каждом человеке нужно видеть Христа Спасителя. Ради каждого из нас Он приходил на землю, стал Человеком, страдал, умер и воскрес. В Своем Лице Он вознес человечество на Небо, и мы все должны быть Ему за это благодарны, послушны и смиренны. За все эти великие Его дела мы должны любить Его и любить друг друга. А любовь к себе должна заключаться в исполнении заповедей Божиих. Исполняя их — мы любим себя, нарушая их — мы себя не любим, потому что получим мздовоздаяние, а вернее, наказание за все наши дела, сделанные перед Богом. Господь говорит: «Кто любит Меня, тот соблюдает слово Мое; и Отец Мой возлюбит его, и Мы придем к нему и обитель у него сотворим» (Ин. 14, 23). Без любви, этой самой великой христианской добродетели, невозможно нам спастись. Апостол Павел говорит: «Если я говорю языками человеческими и ангельскими, а любви не имею, то я — медь звенящая или кимвал звучащий. Если имею дар пророчества, и знаю все тайны, и имею всякое познание и всю веру, так что могу и горы переставлять, а не имею любви, — то я ничто. И если я раздам все имение мое и отдам тело мое на сожжение, а любви не имею, нет мне в том никакой пользы» (1 Кор.13, 1-3). Он же дает определение любви: «Любовь долготерпит, милосердствует, любовь не завидует, любовь не превозносится, не гордится, не безчинствует, не ищет своего, не раздражается, не мыслит зла, не радуется неправде, а сорадуется истине; все покрывает, всему верит, всего надеется, все переносит, любовь никогда не перестает» (1 Кор. 13, 4-8).

Человек, имеющий добродетель любви, всех любит, милует и о всех молится. «Любовь, как добродетель, выше всех других добродетелей», — говорит апостол Павел в послании к Коринфянам (13, 13).

Человек, имеющий эту добродетель — любовь, — счастливый.

Семья, живущая в любви, — крепкая и благословенная.

Город или страна, где господствует любовь, — сохраняет свое бытие на долгие тысячелетия.

Кто из нас старается жить по любви, делать все с любовью — тот подражает Богу, Который по Своей Любви послал Сына Своего Господа Иисуса Христа на землю, чтобы спасти человеческий род.

О, если бы была любовь между нами, между народами, то, думаю, Царство Божие уже было бы на земле и люди бы жили счастливо и долго.

Протоиерей Иоанн Монаршек

ВОСКРЕСНЫЕ ЕВАНГЕЛЬСКИЕ ЧТЕНИЯ

ПРИТЧА О БОГАЧЕ И ЛАЗАРЕ

(Лк. 16, 19-31)

4 ноября — Неделя 23-я по Пятидесятнице

[Сказал Господь такую притчу]: «Один человек был богат, и одевался в пурпурные наряды и тончайший лён, и каждый день у него проходил в изысканной роскоши. А один нищий, по имени Лазарь, весь в язвах, лежал у его ворот, желая прокормиться тем, что падало у богача со стола; и сбежавшиеся псы лизали его язвы.

И вот нищий умер, и отнесли его Ангелы к Аврааму на лоно. Умер и богач, и похоронили его. И в аду, терпя мучения, поднял он свои глаза и увидел вдали Авраама и Лазаря на лоне его. И закричал он: «Отец Авраам! Сжалься надо мной и пошли ко мне Лазаря; пусть он окунет кончик пальца в воду и прохладит мне язык, а то мне мочи нет терпеть это пламя!»

Но Авраам сказал: «Сын, вспомни, как ты в жизни своей получил свою долю благ, а Лазарь, соответственно, — свою долю зол; а теперь он здесь утешается, а ты мучишься. К тому же между нами и вами установлена великая бездна, чтобы отсюда к вам при всем желании нельзя было перейти, как и оттуда — к нам».

И сказал богач: «Да, это так. Но прошу тебя, отец, пошли его в мой отеческий дом, а то у меня пять братьев; так пусть он засвидетельствует им, чтобы хоть они не попали в это место мучения!»

Авраам ответил ему: «У них есть Моисей и Пророки; пусть послушают их». Он же сказал: «Нет, отец Авраам, [этого мало], но вот если бы кто из мертвых пришел к ним, тогда бы они покаялись!» А тот [Авраам] сказал ему: «Если Моисея и Пророков не слушают, то даже если кто и из мертвых воскреснет — это не убедит их».

Я хочу обратить ваше внимание на два момента в сегодняшнем Евангельском чтении. Во-первых, на заключительные слова Спасителя: если мы не сумели послушать Моисея и Пророков, то есть того множества свидетелей, которые от начала времен нам говорили о Боге и о Его правде, то и Воскресший не убедит нас ни в чем... Тем, кто тогда его слушал, это слово казалось таким непонятным. Но разве теперь эти слова не ясны для нас? Воскрес Христос, явился в славе Своего Божества и во всей красоте и величии Своего человечества — и все равно мы, христиане, хотя и слышим Его слова, и дивимся Его учению, и поклоняемся Ему, но так далеки остаемся от того, чему Он нас учил. Разве кто-то может в нас узнать учеников Христовых так, как можно было их узнать в лице ранних Его учеников и Апостолов? Тогда печатью апостольства, печатью христианства была непостижимая для земли любовь христиан одного к другому и любовь их крестная, жертвенная ко всему миру; они были готовы свою жизнь отдать для того, чтобы другой человек, им чужой, порой их ненавидящий, мог поверить в благовестие Христово и ожить новой жизнью. Как далеко от этого то, что люди могут видеть в нас!

И это приводит меня ко второму, что я хотел сказать. Кто-то из древних сказал: «Нет более страшного места отлучения, чем то место, где будут неверные христиане...». Когда мы читаем эту притчу, мы всегда думаем о Лазаре и о богаче, думаем о других: но что если эта притча обращена к нам? Разве мы не похожи на этого богатого человека? Каким несметным богатством духовного ведения мы обладаем! Мы знаем Бога; мы познали Христа: нам открылось Его учение; нам даны Его Таинства: в нас обитает Его благодать, веет в Церкви Святой Дух. А мы все равно остаемся самодостаточны, замкнуты и стараемся жить привольно, обеспеченно тем богатством, которое дает нам Господь. Рядом с нами тысячи и тысячи людей изголодались, готовы бы покормиться крупицами, которые падают постоянно с нашего стола, но мы им не даем: Православие принадлежит нам, вера принадлежит нам, все принадлежит нам!... А другие люди у нашего порога, под нашей лестницей, у нашей двери голодают, умирают с голода и не получают порой ни одного из тех животворящих слов, которым они могли бы ожить…

Мы знаем слишком много, мы слишком богаты. А ведь древние святые «невежды», не имевшие доступа к тому множеству книг, которые мы можем читать, иногда слышали одно евангельское слово и на нем строили святость целой жизни. А мы читаем, читаем, слушаем, молимся — и святость не вырастает среди нас, потому что мы скупы, как тот богач, который хотел все себе сохранить, которому не жалко было другого человека.

И вот Евангелие говорит нам, что умер бедный — может быть, просто изголодавшись у двери богатого — и Ангелы унесли его в лоно Авраамово, в рай Божий. Умер и богатый — но ни один из Ангелов не подошел к нему: схоронили его подобные ему жадные и богатые, схоронили его в сердце земли; умер он и оказался перед лицом суда. И не потому, что он был богат, а Лазарь беден, не потому просто, что ему досталось в жизни светлое, а тому только горькое: потому что все светлое, что у него было, он жадно сохранил и ничем не поделился: теперь и бедняк — такой теперь богатый в вечности — не может поделиться с ним ничем…

Подумаем о нашем Православии, подумаем о богатстве нашем, подумаем о том голоде, который вокруг, среди инославных, среди неверующих, среди безбожных, среди ищущих и не ищущих — и не останемся подобными этому богачу, чтобы и над нами не произнес Господь Свой суд: Я воскрес — и вы Мне не поверили!.. Но какая радость будет у Спасителя, и у Ангелов Божиих, и у Отца нашего Небесного, и у Матери нашей, Богородицы, и у Святых, и у грешников, если мы окажемся простодушными и щедрыми, и если все наше богатство мы будем давать: давать, не стараясь ничего сохранить, потому что человек только тем богат, что он отдал по любви. И тогда и среди нас, и в наших душах откроется Царство Божие, Царство торжествующей, ликующей, все победившей любви! Аминь.

Митрополит Сурожский Антоний

ОБ ИСЦЕЛЕНИИ ГАДАРИНСКОГО БЕСНОВАТОГО

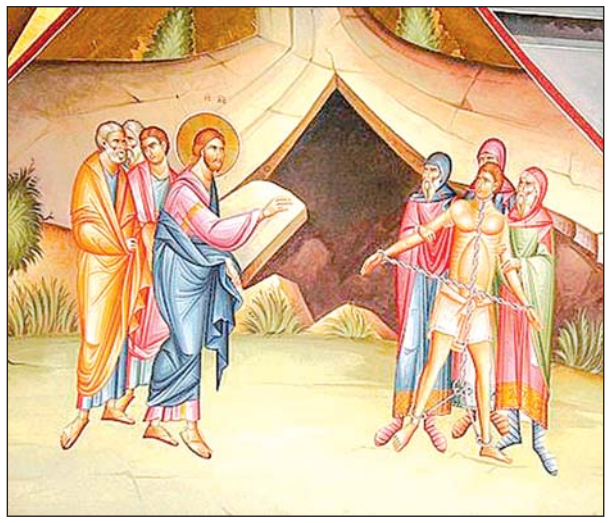

(Лк. 8, 26-39)

11 ноября — Неделя 24-я по Пятидесятнице

«И приплыли в страну Гадаринскую, лежащую против Галилеи.

Когда же вышел Он на берег, встретил Его один человек из города, одержимый бесами с давнего времени, и в одежду не одевавшийся, и живший не в доме, а в гробах. Он, увидев Иисуса, вскричал, пал пред Ним и громким голосом сказал: что? Тебе до меня, Иисус, Сын Бога Всевышнего? Умоляю Тебя, не мучь меня.

ИбоИисусповелел нечистому духу выйти из сего человека, потому что он долгое время мучил его, так что его связывали цепями и узами, сберегая его; но он разрывал узы и был гоним бесом в пустыни. Иисус спросил его: как тебе имя? Он сказал: легион, – потому что много бесов вошло в него. И они просили Иисуса, чтобы не повелел им идти в бездну.

Тут же на горе паслось большое стадо свиней; ибесыпросили Его, чтобы позволил им войти в них. Он позволил им. Бесы, выйдя из человека, вошли в свиней, и бросилось стадо с крутизны в озеро и потонуло.

Пастухи, видя происшедшее, побежали и рассказали в городе и в селениях. И вышли видеть происшедшее; и, придя к Иисусу, нашли человека, из которого вышли бесы, сидящего у ног Иисуса, одетого и в здравом уме; и ужаснулись. Видевшие же рассказали им, как исцелился бесновавшийся.

И просил Его весь народ Гадаринской окрестности удалиться от них, потому что они объяты были великим страхом. Он вошел в лодку и возвратился. Человек же, из которого вышли бесы, просил Его, чтобы быть с Ним. Но Иисус отпустил его, сказав: возвратись в дом твой и расскажи, что? сотворил тебе Бог. Он пошел и проповедовал по всему городу, что сотворил ему Иисус».

В этом разрешении Господа бесам войти в стадо свиное, в этом их вхождении в сие стадо и в этой гибели свиного стада, одержимого силою бесовскою, раскрывается природа нашего греха. Здесь говорится о том, как бесы действуют через животную природу наших страстей, в этом показан нам и наш собственный образ, ибо и в каждом из нас есть животная природа, и каждому из нас угрожает через нее вхождение силы бесовской. А отсюда показывается нам и то, какова тогда будет жизнь наша: мы тогда и помчимся с крутизны в море, мы тогда и потонем так же, как потонуло и это стадо свиное, одержимое бесами.

И при свете этого евангельского чтения разве вся жизнь мирская, которая зиждется на страстях наших, разве она вся не есть такое именно стремление с крутизны в бездну, и разве там, в конце ее, не ждет душу нашу гибель от страстей? А конец сего евангельского чтения — разве он не отражает всей нашей жизни?

Когда мы приходим в разум, исцеляемся от беснования, вступаем на путь жизни духовной, разве тогда страх не охватывает ближних наших, и разве им, как и этим гадаринским жителям, не кажется посещение Христа хлопотным, неприятным, слишком много требующим жертв? Ибо погибло стадо свиное, ибо погибнет в нас наша животная, страстная жизнь, ибо погибнут привычки наши мирские, которые так жалко нам от себя отпустить. Жители гадаринские, вместо того чтобы сесть к ногам Спасителя, подобно исцеленному бесноватому, стали говорить Ему, чтобы Он ушел. Так же и все те, кто видит, что мы освобождаемся с Божией помощью от бесовской силы, начинают всячески просить, чтобы от нас ушел Господь, чтобы мы опять стали такие, как без Него, ибо так проще, легче, привычнее, не так страшно...

И нам, прослушавшим это евангельское чтение, надлежит знать: от бездны бесовской спасет только один путь, ведущий к ногам Иисуса. Но на этот путь надо вступать безбоязненно и твердо.

Протоиерей Валентин Свенцицкий

ЗАСТУПНИЦА УСЕРДНАЯ

СЛОВО О БОЖИЕЙ МАТЕРИ

Во имя Отца, и Сына, и Святого Духа!

Из столетия в столетие Церковь находит все новые и новые слова, чтобы петь славу Пречистой Деве Богородице, — и все равно слов не находит: какие бы они ни были ласковые, восторженные, теплые, наши слова никогда не сравняются с тем, что была Божия Матерь, что Она есть для нас. Мы молимся Ей с таким доверием! Так нам ясно, несомненно, что Она отзовется на нашу молитву; так ясно нам, что радуется Она о каждой радости человеческой, радуется о спасении нашем, радуется о всем самом простом, самом земном. Но мы мало думаем о том, какой ценой эта радость Ей досталась.

Уметь радоваться с радующимися, уметь радоваться о том, что добро, что нечто хорошее пришло в жизнь человека, не всегда легко. А для Матери Божией — это подвиг, который мы недостаточно измеряем. Ведь подумайте: каждый раз, когда мы говорим Деве Богородице: «Пречистая Богородица, спаси! Пречистая Дева, защити! Матерь Божия, заступись за нас!» — что это значит? Кто мы по отношению к Ней? Разве мы не те, ради которых Ее Сын умер на Кресте? Разве не потому умер Он страшной смертью, пережив до этого ужас Гефсиманского сада и страстных дней, что мы — грешные, что каждый из нас потерял Бога, потерял доступ к Нему, потерял доступ к своему брату, к своему ближнему, к самому родному? Для того сделался Сын Божий Сыном человеческим, чтобы закрыть эту пропасть, которую грех создает между человеком и Богом, чтобы закрыть бездну, которая отделяет человека от человека… В одном житии рассказывается, как праведной жизни священник, в ужасе от того, что он видел вокруг себя, как-то в молитве воззвал: «Господи, когда же Ты накажешь этих людей?» И Христос перед ним стал и сказал: «Молчи! Так — не молись! Если только один-единственный человек был бы грешен, лишен Бога, отчужден от людей, погибал, Я был бы готов вновь стать человеком и тысячи раз перестрадать то, что Я перестрадал однажды на земле».

Вот любовь Божия; и вот любовь Божией Матери. Каждый раз, как мы Ей говорим: «Матерь, защити нас от того осуждения, которого мы заслуживаем» — потому что мы ведь изменники Богу, мы изменники друг другу — это то же самое как сказать: «Мать, я виновен в ужасной смерти Твоего Сына... Если Ты простишь, если Ты заступишься — никто не может меня осудить и отвергнуть. Прости, заступись, защити; тогда, я знаю, суд меня не застигнет, а милость Божия меня покроет, спасет и унесет из мира зла в мир Божьего Царства».

Но как велика, как изумительна любовь Божией Матери, как мы ее изведали из столетия в столетие, чтобы быть в состоянии говорить такие слова! Ведь подумайте — многие из вас матери, отцы, сестры: кто из нас нашел бы в себе силу заступиться за убийцу сына, брата, мужа, близкого человека, сказав: «Я прощаю — не судите его, дайте ему идти в мир»? А именно это делает Божия Матерь. Заглянем в наши сердца: кто из нас может хоть сколько-то приблизиться к такому великодушию, к такой любви?

И вот мы поем в акафисте: «Радуйся!.. Радуйся, Благодатная!.. Радуйся, всем радостям Ты еси Радость... Радуйся, Дево, радуйся...» Да, радуйся. Радуйся о том, что люди, которые вокруг Тебя это поют, спасены ужасом Гефсимании, Страстной седмицы, спасены Крестом Твоего Сына. Радуйся, что так нас возлюбил Бог, радуйся, что так нас возлюбил Твой Сын, Божия Матерь; радуйся и о том, что не напрасна была Божия любовь и не напрасна оказалась крестная смерть Твоего Сына. Мы поняли любовь, мы приняли любовь; мы плачем, мы молимся, мы надеемся, мы верим, мы ждем спасения...

Вот что значит наша молитва Божией Матери. И каждый раз, когда тихим светом сияет слава Богородицы, мы должны помнить, что эта слава блеснула, как огонь в горниле испытания. Вспомните явления славы Христа Спасителя: тогда только бывала явлена эта слава на земле, когда говорится о кресте или переживается крест. Первый раз — свидетельство Иоанна Крестителя: «Вот Агнец Божий, Который подъемлет на Себя, берет на Себя грех мира...» — и голос Божий: «Это Сын Мой возлюбленный, Его послушайте...» Гора Преображения: в каком сиянии является Господь Своим ученикам в тот момент, когда Моисей и Илия говорят с Ним о грядущем Его распятии и смерти...

Так и с Божией Матерью. Ее слава сияет из мрака ужаса, Ее слава родилась у подножия Креста; и когда мы молимся Ей, с каким чувством благоговения и благодарности должны мы к Ней обращаться! Она нас так возлюбила, что может за нас молиться, сказав Сыну: «Чадо! Он виновен в Твоей смерти, но Я, Мать Твоя, простила уже давно, — а теперь говорю Тебе: Прости! Разве не молился Ты на Кресте: прости им, Отче, они не знают, что творят...» Вот чего мы ожидаем от Божией Матери.

Поэтому, когда вы будете вновь и вновь молиться Ей дома, петь акафист в церкви, слышать молитвы, хвалебное пение Ей в храме — вспомните, что это значит. Она простирает над каждым из нас Свой Покров и говорит: «Не бойся! Да, ты виновен, ты виновна в том, что погиб Мой Сын, но Я за тебя заступлюсь, и милость Божия будет с тобой!..» Аминь.

Антоний, митрополит Сурожский

О ЗАСТУПЛЕНИИ ЦАРИЦЫ НЕБЕСНОЙ

«К кому возопию, Владычице?..» Такими словами от лица всех верующих обращается Святая Церковь к Царице Небесной. И действительно, к кому, как не к Ней, обращаемся мы за помощью? Во все времена православные люди прибегали к Покрову Царицы Небесной, слезно умоляя Ее быть им Заступницей и Ходатаицей пред Сыном Своим. Сколько чудесных исцелений от икон Своих посылала Она для вразумления, поддержки и прославления верных рабов Своих!

И в наши дни мы прибегаем к Ее Милостивому заступлению, потому что «не имамы иныя помощи». И в наши дни Она обращается ко Господу: «Сыне Мой, пощади и помилуй создание Твое! Пощади его ради Меня, потому что он всегда прибегал ко Мне и просил быть ему Заступницей».

Предстательством и заступлением Царицы Небесной мы дерзаем приступать к Таинству Причащения, аще и недостойны. Чем воздадим мы нашей Ходатаице за такое любвеобильное попечение о наших грешных душах? Потщимся, возлюбленные, выполнять то, о чем говорила Она Сама:

«На земле Я прошла 15 этапов земной жизни. И кто будет их вспоминать с десятком «Богородице…», тому Я помогу во всем».

Исполняя этот завет Царицы Небесной, станем читать Богородичное правило, то есть 150 раз в сутки молитву «Богородице Дево, радуйся…» Какую великую силу и помощь в борьбе со злой силой являет собой это правило! И Царица Небесная всегда будет помогать нам по неложному обещанию Своему.

Схиигумен Савва (Остапенко)

ЯКОБШТАДТСКАЯ ИКОНА БОЖИЕЙ МАТЕРИ

Празднование — 4 ноября

До начала XX века Якобштадтская икона Божией Матери была единственной чудотворной святыней Латвии. Святой образ был обретен во время русско-шведской войны 1654-1667 гг. При переправе через Западную Двину солдат шведской армии Яков Гудынский поддел копьем плывшую по реке дощечку. На берегу он с ужасом обнаружил, что по древку копья от дощечки течет кровь, а на потемневшей древесине проступил лик Божией Матери с Младенцем на руках. Шведский солдат принес образ в ближайший православный храм святого Георгия Победоносца. Храм, при котором была небольшая монашеская община, находился в слободе Гольмгоф (с 1670 г. – город Якобштадт, ныне город Екабпилс). Передав образ братии монастыря, солдат принял Православие, а затем иноческий постриг и навсегда остался в обители.

В 1675 г. чудотворная икона Божией Матери была перенесена в новый, построенный на пожертвования православного купца Якова Раткевича, Свято-Духовский храм.

Более трех столетий Якобштадтская икона была единственной чудотворной иконой Латвии. К ней съезжались паломники, по молитвам перед святым образом совершались многочисленные чудотворения. Не раз икона спасала Якобштадт от пожаров; в 1878 г. крестный ход со святыней вокруг обители остановил быстро распространявшийся огонь.

Почитание чудотворного Якобштадтского образа Пресвятой Богородицы было поистине всенародным: ежегодно с 1901 по 1914 гг. икона приносилась из Екабпилса для поклонения в Ригу, Митаву (Елгаву) и Спасо-Преображенскую пустынь.

Во время первой мировой войны чудотворная икона была утрачена.

В 2008 г. по благословению Святейшего Патриарха Алексия II московские иконописцы по сохранившимся описаниям создали новый список чудотворного образа. До перенесения в Ригу и Екабпилс список пребывал в Ризоположенском храме Московского Кремля, где в праздник Положения честной Ризы Пресвятой Богородицы во Влахерне он был освящен.

19 июля Якобштадтская икона была торжественно встречена в Риге, а 25 июля святыня возвратилась в Свято-Духов мужской монастырь, где и будет пребывать всегда.

Иконография иконы необычна — небольшой по размерам (приближенный к оригиналу) образ Божией Матери с Предвечным Младенцем на руках поддерживают предстоящие Архангелы Михаил и Гавриил, на заднем плане изображен Свято-Духов монастырь в современном виде.

31 июля 2008 г. по благословению Святейшего Патриарха Алексия II празднование Якобштадтской иконе Божией Матери внесено в Православный церковный календарь.

Азбука.ру

ЖИЗНЬ ПРОДОЛЖАЕТСЯ МОЛИТВАМИ СВЯТЫХ

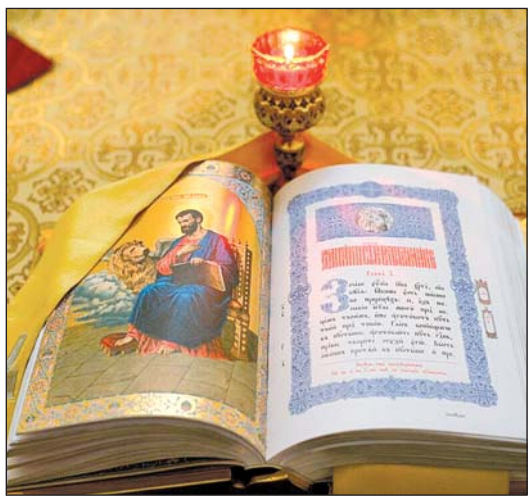

Читая Священное Писание, часто задумываешься о том, какими были наши предки? Так ли они жили, как мы; делали ли правду и добро или грешили, как мы сегодня? И приходишь к выводу, что они были гораздо чище нас и наших современников. Конечно, они имели меньше соблазнов, чем мы, и не были так развращены, как мы. Но у них был страх Божий, любовь к Богу. И вообще, думаю, что первые люди хотя и согрешили, но они были еще не далеко от Бога и поэтому жили на земле долго.

Сегодня мы все очень страдаем — от болезней, от зависти, от нелюбви, от лени, от страстей и грехов, от пороков, развращающих даже отроков. Сейчас, по сравнению даже с древними временами, очень много соблазнов. И как себя уберечь от них? Как молодым людям сохраниться от соблазнов и грехов, страстей и пороков?

Немалую роль в сохранении от соблазнов играет наше окружение — коллектив, в котором работаешь; друзья, с которыми дружишь; и особенно — семья, в которой живешь. В браке люди не только создают малую церковь, но они получают Божие благословение, они становятся одной плотью (Быт. 2, 24) и поэтому могут и должны помогать друг другу хранить себя от искушений и соблазнов, сохранять чистыми совесть, душу и тело.

Куда ни посмотришь и на кого ни взглянешь, видишь соблазны, немощь, болезни и скорбь. Почему так? Какая причина всего этого неустройства?

Мы сами во всем виноваты. Нет у нас любви к Богу и послушания Ему. Нет у нас любви друг к другу. Нет терпения, нет желания, нет решимости быть святыми и чистыми перед Богом. Если находится один подвижник, мы уже радуемся, что все же есть среди нас достойные люди, которые подобны тем сильным людям древности. Молитвами и праведностью святых людей жизнь продолжается и мир стоит. Господь, жалея их, дает жизнь и нам, грешным. Поэтому на всех богослужениях мы и произносим отступ: «Христос, истинный Бог наш, молитвами Пречистыя Твоея Матери и всех Святых помилуй нас».

Хорошо бы нам не забывать древние библейские рассказы, особенно беседу Святой Троицы с Авраамом, когда Господь шел наказать развратившийся народ Содома и Гоморры, а Авраам спрашивал Его: «Если там 50 праведников, помилуешь?» — «Ради них пощажу». — «А если 45… А если 40… А если 20…» И когда спросил у Бога: «А если там 10 праведников, помилуешь?», то Господь стал невидим, потому что в Содоме и Гоморре не было и 10 праведников. Господь, уничтожая всех грешников, вывел из горящих городов только трех человек-праведников — Лота и двух его дочерей. Давайте и мы постараемся жить праведно, чтобы не быть наказанными за грехи и жить долго.

Протоиерей Иоанн Монаршек

ПРЕПОДОБНОМУЧЕНИЦА МАТРОНА (ВЛАСОВА)

7 ноября — 55 лет со дня кончины преподобномученицы Матроны (Власовой)

Матрона Власова родилась в 1889 г. в селе Пузо Нижегородской губернии, в крестьянской семье. Шестилетней она осталась сиротой и была отдана на воспитание в Серафимо-Дивеевский монастырь. У отроковицы обнаружились способности к рисованию, и живопись стала ее послушанием. Так, в послушании и молитве инокиня Матрона прожила в обители до самого ее закрытия в 1927 г.

После закрытия монастыря инокиня Матрона вместе с тремя дивеевскими сестрами поселилась в селе Кузятове Ардатовского района. Сестры прислуживали в церкви, зарабатывали рукоделием, вели жизнь тихую и мирную, но и это вызывало недовольство местной власти. Их арестовали в апреле 1933 г. по обвинению в антисоветской агитации. 21 мая 1933 г. инокиня Матрона была приговорена к трем годам заключения в Дмитровском лагере Московской области.

После отбытия срока заключения она устроилась при церкви в селе Веригино Горьковской области и исполняла обязанности певчей, сторожа и уборщицы храма. 10 ноября 1937 г. матушку арестовали во второй раз, обвинили в принадлежности к «контрреволюционной церковно-фашистской организации» и приговорили к десяти годам заключения в Карлаг, где она работала в больнице уборщицей. Начальство отмечало ее добросовестную работу и скромное поведение. После освобождения инокиня Матрона поселилась в селе Выездном близ Арзамаса. Главным занятием ее по-прежнему было служение в церкви.

19 октября 1949 г. ее вновь арестовали по материалам старого дела 1937 г. Власти обвинили мать Матрону в проведении «вражеской работы», пытались заставить оговорить священника церкви села Веригино. Но усилия следователей ни к чему не привели. В деле даже имеется справка о том, что «лиц, скомпрометированных показаниями арестованной Власовой М. Г., в следственном деле не имеется».

Мать Матрону отправили в ссылку в село Каменка Луговского района Джамбульской области Казахской ССР. Ее брат в 1954 г. написал ходатайство о помиловании сестры. Последние годы жизни инокиня Матрона проживала у брата в родном селе Пузо. Односельчане вспоминают, что матушка была очень смиренной, тихого нрава. Большую часть дня она молилась. Храм был закрыт, и служ-

бы дивеевскими сестрами «правились» по домам, несмотря на многие запрещения и преследования.

Инокиня Матрона мирно скончалась 7 ноября 1963 г. Ее похоронили на сельском кладбище слева от могил мучениц Евдокии, Дарии, Дарии и Марии.6 октября 2001 г. на заседании Священного Синода Русской Православной Церкви было принято решение включить в состав уже прославленного Собора Новомучеников и Исповедников Российских XX века преподобноисповедницу Матрону (Власову).

Сайт: http://pstgu.ru/

СВЯТЫЙ УГОДНИК – ВЕЛИКОМУЧЕНИК ДИМИТРИЙ

Память — 8 ноября

Во имя Отца, и Сына, и Святого Духа! Прославляемый ныне Церковью Христовой блаженный Димитрий происходил из знатнейшего рода славных вельмож и сенаторов, жил в Салониках во времена правления Максимиана. Имея опыт военачальника и навык в административных делах, Димитрий был назначен императором проконсулом Эллады. Окружающие любили Димитрия не за знатное происхождение и богатство, не за высокое положение в обществе и красоту внешнюю, но за его богатство и красоту внутреннюю: добродетель, мудрость и милосердие.

Димитрий с детства был воспитан в христианской вере. Родители его, тайные христиане, долго не имели детей. Они усердно молили Господа о даровании им наследника. Всемилостивый Господь внял их молитвам и даровал им сына. Когда отрок подрос, они, призвав священника, тайно крестили его в своем потаенном домашнем храме и постоянно наставляли в истинах веры Христовой. Поэтому проконсула и военачальника Димитрия мало заботили почести, приличные его положению. Он обладал богатством, безмерно превосходящим все сокровища мира, — верой Христовой. Его сердце было исполнено этой веры, а «от избытка сердца говорят уста» (Мф. 12, 34). Он много времени посвящал чтению Слова Божия и объяснял его народу. Для этого он собирал людей или в укромном уголке городского рынка, или в подземных галереях. Его речи были убедительны и оказывали влияние на слушателей, ибо он говорил как власть имеющий, а не как книжник, потому что вся его праведная жизнь была подтверждением его слов.

Слава о нем разнеслась по всему городу и по всей земле той, так что многие язычники, несмотря на преследования христиан, начатые императором, приходили к Димитрию и обращались в истинную веру. Святой Димитрий говорил людям о пришествии в мир Божественного Спасителя, Который очистил погибающий в беззакониях род человеческий от всякого безумия и от всякого мрака и принес людям правду, любовь и жизнь вечную, даровал восстание из мертвых и возможность возвращения в рай.

Императору донесли, что Димитрий — христианин. Нечестивый тиран сначала удивился, а потом впал в ярость из-за того, что Димитрий разделяет веру последователей Христа и успешно проповедует ее, пользуясь своим высоким официальным положением. Император послал своих слуг, которые схватили Димитрия, бросили в темницу и там закололи копьями. Так блаженный Димитрий удостоился победоносного мученического венца и с тех пор пребывает в Царстве Небесном.

Тело Великомученика было брошено на съедение зверям, но благочестивые солуняне тайно предали его земле. Позже его мощи были обретены нетленными. Из них истекало благовонное миро, так что весь город наполнился благоуханием, поэтому великомученика Димитрия называют Мироточивым. Уже более 1700 лет верующие люди получают исцеления от своих духовных и физических недугов у мощей этого великого Угодника Божия.

С тех пор как наши предки были просвещены светом Христовой истины, великомученик Димитрий Солунский стал одним из самых почитаемых на Руси Святых, так что народ считал его русским по происхождению. И первым сочинением, переведенным на славянский язык святыми равноапостольными Кириллом и Мефодием после создания ими славянской азбуки, был «Канон Димитрию Солунскому». Этот канон стал началом великой славянской литературы.

Изучая Жития Святых, мы приобретаем в их лице друзей, верных ходатаев за нас у Престола Божия, и это дает нам силы жить на этой земле, мужественно преодолевая все скорби, все искушения, которые постоянно бывают нам от врагов видимых и невидимых.

Когда обращаемся молитвенно к Житию великомученика Димитрия Солунского, перед нами раскрывается история благородной, величественной, сильной личности: благородной, потому что она есть порождение Духа Христова; величественной, потому что она отрясла все мелкое, земное, временное и облеклась во Христа; сильной, потому что она «приняла всеоружие Божие, дабы противостать в день злый и, все преодолев, устоять» (Еф. 6, 13) в вере и благочестии.

Помолимся сегодня усердно Господу, чтобы Он дал нам силы и разумение подражать Его угоднику Димитрию, который ни от богатства и покоя не ослабел, ни скорбями и мучениями не был побежден, чтобы мы не стали похожи на пустую ладью, которая от всякого напора волн бурлящего моря житейского заливается водой и тонет. Аминь.

Архимандрит Иосиф (Еременко)

МОЛИТВА В ЖИЗНИ И ДЛЯ ЖИЗНИ

Продолжение. Начало в № 7, 2018 г.

Когда-то святитель Епифаний Кипрский, посещая монастыри, им учрежденные, и слушая отчеты наместников о том, как проходит жизнь братии, сказал примерно следующее: «Вы говорите, что молитесь, совершая все положенные богослужения. То есть вы молитесь только в то время, которое положено по Уставу? Это огорчительно, потому что это означает, что вы вообще не молитесь».

В этом утверждении кроется одна из важных причин того, почему нам так трудно бывает сосредоточиться на богослужении, почему нам с таким усилием приходится подвигать себя на молитвенное правило. Когда человек творит молитву только лишь в какое-то положенное время, а в «междумолитвенный» период о ней забывает, в это состояние обращенности к Богу бывает очень трудно возвращаться.

Молитва «прорастает» в жизнь человека тогда, когда он сознательно ею свою жизнь наполняет. Это наполнение начинается с того, что мы стараемся все делаемое, помышляемое проверять словом Божиим и, исходя из этого, делать вывод о правильности или неправильности того, что происходит в этот момент в нашей жизни. Тем, кто когда-либо пытался это делать, наверное, хорошо знакомо трудно преодолимое желание в некоторые моменты как бы скрыться от Лица Божия. Каждый раз, когда мы этой слабости поддаемся, мы наносим серьезный удар по нашей молитве. Невозможно после каких-то событий дня, на которые мы не захотели взглянуть с евангельской точки зрения, «вылезти из кустов», подобно Адаму, встать на свое вечернее правило и как ни в чем не бывало пребывать в общении с Богом. А этих моментов, когда кусты впереди маячат, может быть рассеяно по каждому нашему дню десятки. И нам нужно как раз в это время Бога просить о помощи, чтобы Он дал нам решимость, дал нам мужество, дал нам способность самих себя не жалеть.

Нужно сказать, что именно жизненные события, в которых мы - тут же, переживая их в настоящем времени, - к Богу обращаемся, становятся для нас самой главной практической школой молитвы. Ведь тогда мы действительно молим Бога, а не просто читаем строки молитв, и порой наше слово, произнесенное в такой ситуации с болью, из тесноты сердца, приобретает совершенно особую силу и особую цену.

В этой реальности своей жизни до?лжно пребывать и во время ежедневной домашней молитвы, и на богослужении. Мы многократно повторяем просьбу о том, чтобы Господь нас спас и помиловал. Но чувствуем ли мы при этом, что действительно погибаем, что это не абстракция, не метафора? Как правило, не всегда. Но чем более осознанно человек живет, чем меньше он пребывает в своих фантазиях, тем чаще и эти, и другие слова оказываются наполнены для него конкретным смыслом и содержанием.

***

Очень важно бывает, начав день с молитвы, на протяжении всего этого дня не уходить далеко от самих себя. Это, может быть, непросто объяснить в нескольких словах, но многим наверняка знакомо такое ощущение: встаешь вечером на молитву, открываешь молитвослов, начинаешь читать — а в голове неразбериха, в которой потерялся даже ты сам и не можешь себя найти. И тогда, конечно, молитва будет от нашей жизни оторвана, потому что нужно как минимум находиться в чувствовании самого себя, чтобы ощущать, перед Кем ты предстоишь.

Поэтому прежде, чем обратиться к Богу, нужно обратиться к себе. Что это значит? То, что каждый из нас — уникальная личность, которая не исчерпывается именем, характером, родом занятий, обстоятельствами нашей земной жизни, представлением о нас окружающих и тем, что мы думаем о самих себе. Наше «я» — это нечто, что описать словами невозможно. Это то, что по-настоящему знает только Господь и что только Он может нам самим открыть. И когда человек обращается к своему неповторимому «я» и следующим внутренним движением обращается к Богу, начинается процесс взаимодействия.

Почему это осознание себя так важно? Потому что человек, у которого ощущение своего «я» утрачено, способен на безумие. Он как в запое каком-то находится, он что-то творит, и ему самому толком непонятно, где во всем этом он, а где не он. В тяжелых случаях это вопрос медицинский, но важно понимать, что это и духовный процесс, который может для внутренней жизни человека иметь разрушительные последствия. И опять же, нельзя сказать, что это не касается хотя бы в какой-то степени очень многих из нас. Мы совершаем какие-то поступки, а потом приходим на исповедь и не можем их никоим образом объяснить. Мы кого-то обидели, кому-то чего-то наговорили, и вот мы рассказываем все это о себе и понимаем, что это не укладывается в рамки здравого смысла, которым мы все же обладаем. И это вновь свидетельствует о том, как важно постоянно в себя приходить и хотя бы каждый раз перед тем, как мы встаем на молитву, себе об этой необходимости напоминать.

Игумен Нектарий (Морозов)

ЕЖЕДНЕВНЫЕ ПРАВИЛА

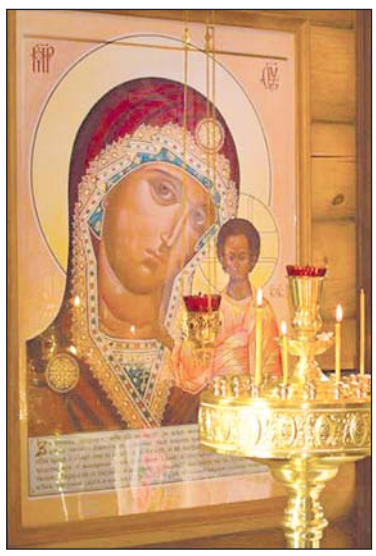

1. Быть во всем справедливым и безпристрастным до мелочей.
2. Никогда, даже шутя, никого не обманывать.
3. Быть безкорыстным даже в мелочах.
4. Искать случая, где только можно, быть кому-нибудь полезным.
5. Во всех неприятностях судить строже всех самого себя и быть снисходительным к другим.
6. Никогда и ни над кем не шутить и не насмехаться.
7. О себе никогда ничего хорошего не говорить и забывать самого себя для других.
8. Более молчать, нежели говорить, выслушивать других и по возможности избегать споров.
9. Всегда стараться не быть праздным.
10. Не горячиться, а ежели будешь чувствовать, что гнев так овладел тобой, что тяжело преодолеть себя, то тотчас замолчать и, если можно, уйти.

Много есть добрых чувств, но чувство негожества есть основное; коль скоро нет его, все не впрок!

Заучите сие хорошенько!

Схиигумен Савва (Остапенко)

БОГ НИКОГО НЕ ОТТАЛКИВАЕТ

О том, как мы ведем себя в храме

Окончание. Начало в № 10, 2018 г.

Есть место в девятой главе Евангелия от Иоанна, где рассказывается, как Христос исцелил слепорожденного. В конце этого рассказа Христос обретает этого человека в храме и его спрашивает: «Веришь ли ты в Сына Божия?» Прозревший слепой Ему отвечает: «А кто же Он, чтобы я веровал в Него?» И Христос ему говорит: «Ты Его видишь, Он говорит с тобой…» Слова обычные для нас. Мы все зрячие, мы все что-то видим все время — друг друга видим, здания видим, небо видим, все видим, за исключением часто человеческого горя, на которое мы закрываем глаза. Но для того человека эти слова, должно быть, были потрясающие. Он ведь никогда, никогда за всю свою жизнь не видел никого и ничего. И когда Христос чудом открыл его глаза, что он первое увидел, на чем остановился его взор? — На лике Христа. Первое, что он увидел, — это Бога своего, ставшего Человеком с тем, чтобы его, его спасти. Первое, что он увидел, — это глубоко глядящие ему в душу глаза Божественной Любви. Это первое, что ему открылось.

И вот, приходят люди к нам в храм, в православные храмы… У них начинают открываться глаза на что-то. Они сначала были ослеплены; ослеплены видимым миром, всем тем, что бросается в глаза, что требует нашего внимания. В какой-то момент вдруг человек почему-то почувствовал, что этого мало, что есть в жизни, в мире невидимая глубина, и он стал ее искать; и он вошел в храм. И вот поставьте себе вопрос: когда он прошел через врата храма и вы на него посмотрели — что он увидел? Неужели он увидел лик Христов, глаза сострадательной любви, остановившийся на нем взор такой зрячей любви, которая может перевернуть жизнь надеждой и уверенностью, что есть любовь, что есть Царство Божие?.. Увы, едва ли! Встретил он, вероятнее, любопытный взор, который его измерил, оценил, взвесил: свой аль не свой, или еще какой?.. Какой это ужас, какой это ужас!..

Те из нас, которые пришли к вере от неверия, от безбожия, — неужели не могут вспомнить, как они первый раз пришли в храм, не зная, что они встретят. Они не были уверены, что Бога встретят в храме, только чуяла душа: может быть, там что-то есть?.. И как они могли бы — мы могли бы — обжечься о холодный, жгучий взор человека, который посмотрит и скажет: «Тебе тут места нет, ты не знаешь даже, как креститься, ты не так одет, ты смотришь вокруг вместо того, чтобы вперить свой взор в направлении иконостаса», и так далее... — стану ли описывать то, что происходит все время и от чего люди уходят искать в другом месте то, что они должны были найти в нашей среде?..

Было время, когда люди говорили: что? за общество христианское, какая у них любовь!.. Может ли кто-нибудь теперь посмотреть на наше христианское общество и сказать: «В них живет такая любовь, которой нет в другом месте на земле. Мне надо к ним пойти, потому что только там можно найти любовь, жизнь, радость; там каждый человек верит в каждого, верит в добро, верит в любовь, верит в будто невозможное — в то чудо, которое делает грешника святым…»

Церковь — единственное такое место. Неужели мы это место должны для других закрыть? А каким дивным местом могла бы быть Церковь, если бы она строилась нами как тело любви, если бы каждый человек, кто придет, мог встретить взор Самого Христа, сияющий из глаз каждого христианина… (магнитофонная запись обрывается, конца проповеди нет).

Антоний, митрополит Сурожский

ЖАЛЬ ТЕХ, КТО НЕ ЗНАЕТ БОГА

Жалко тех людей, которые не знают Бога. Они не видят вечного света и по смерти идут в вечный мрак. Мы знаем об этом, потому что Дух Святый в Церкви открывает Святым, что есть на Небесах и что есть во аде.

О жалкий, заблудившийся народ... Они не могут знать, что есть истинная радость. Они веселятся, иногда и смеются, но тот смех, которым они смеются, и то веселие, которым они веселятся, обратятся им в плач и скорбь.

А наша радость — Христос. Своими страданиями Он вписал нас в книгу жизни, и мы в Царствии Небесном вечно будем с Богом, и будем видеть славу Его, и наслаждаться Им. Наша радость — Дух Святой. Он такой сладкий и приятный. Он свидетельствует душе спасение.

О, братья, прошу вас и умоляю от лица Божьего милосердия, веруйте в Евангелие и во свидетельство Святой Церкви, и вы еще на земле вкусите райское блаженство. Ведь Царство Божие — внутри нас; любовь Божия дает душе рай. Многие князья и владыки, познавши любовь Божию, оставили свои престолы. И это понятно, потому что любовь Божия горяча; она до слез услаждает душу благодатью Святого Духа, и ничто земное не может сравниться с нею.

Преподобный Силуан Афонский

Жизнь человеческая есть путь от самого часа рождения до часа окончания. Этот путь двоякий — тесный и пространный.

Тесный путь пределом закона Божия огражден и не допускает нас ни направо, ни налево уклоняться, и по своей воле скитаться. — Пространный путь есть тот, который ограду закона Божиего разрушил и дает свободу по своему изволению бродить идущим по нему.

Тесный путь окружают скорби, беды, изгнания, безчестия и поругания. — Пространный все это отвергает и распространяет себя веселостями мира сего.

На тесном пути у самого входа стоит крест, и с ним — смирение, самого себя отвержение, терпение, кротость и всякая добродетель, внешне презренная и умаленная, но внутри великолепная, как царица, одетая в ризу позлащенную (Пс. 44, 10). — На пространном — самолюбие, а при нем славолюбие, честолюбие, сребролюбие, злоба и всякий грех, внешне сладкий и надменный, но внутри горький и смрадный.

«На тесном пути, — говорит святитель Василий Великий, — умерщвление плоти, а на пространном — угождение плоти. На тесном — пост, а на пространном — пьянство. На тесном — слезы, а на пространном — смех неумеренный. На тесном — молитва, а на пространном — танцы. На тесном — воздыхание, а на пространном — веселье и ликование. На тесном — чистота, а на пространном — блуд».

На тесном пути Предводитель — Сам Христос, Сын Божий, Крест претерпевший и на Кресте распятый, Который говорит всем, кто хочет быть христианином: «Если кто хочет идтии за Мною, отвергнись себя, и возьми крест свой, и следуй за Мною» (Лк. 9, 23).

На пространном миродержец — князь мира сего и тьмы, по этому пути гуляют те, кто миру сему служит, и за ним следуют гордостью и величанием.

Святитель Тихон Задонский

НАСТАВЛЕНИЕ ХРИСТИАНСКОЕ

Святитель Тихон Задонский

Продолжение. Начало в № 7, 2018 г.

27. Роскоши, как моровой язвы, берегись. Она весьма душу христианскую расслабляет; научает чужое похищать, людей обижать и от подаяния милостыни, что требуется от христианина, руку удерживать. Роскошь, как чрево, сытости не знает, и как пучина, все добро пожирает. Ей все надобно, и все переделывать хочет. Не хорош, мол, у меня дом — надобно мне новый сделать. Худо у меня платье — надобно мне лучше пошить. Кушанье сие мне мерзко — надобно мне лучшее варить. Я простого вина пить не могу — надобно мне вейневой водки купить и прочее. Так роскошь все пожирает и ум расслабляет. Берегись же роскоши. Естество малым довольствуется, а похоти и роскоши много надобно.

28. Тела своего щегольской одеждой не украшай, как у некоторых, христианами именующихся, есть обычай, но да будет у тебя приличное одеяние, соответствующее твоему званию. Христианское одеяние есть душевное одеяние, христиане должны душу украшать, а не тело. Красота души есть образ Божий, по которому мы созданы — этой красоты ищи, и довольно с тебя.

29. Стоя в церкви, прилежно внимай чтению и пению. Тогда родится умиление, истинная молитва, сердечное пение и благодарение. Берегись телом стоять в церкви, а умом бродить вне церкви; телом пред Богом стоять, а духом по мирским делам бродить, чтобы и тебя не обличило слово из Писания: «Приближаются ко Мне люди сии устами своими, и чтут Меня языком, сердце же их далеко отстоит от Меня» (Мф. 15, 8). Стоя в церкви телом, стой сердцем и духом, ибо пред Богом стоишь.

30. На пиршества и банкеты ходить берегись. Весьма трудно на них быть, и совести не уязвить. Не таким уже в дом возвратишься, каким из дома вышел, — потому берегись. Нет ничего лучше и спокойнее, как дома своего держаться. Чего глаз не видит и ухо не слышит, то в сердце не будет ударять. Мысли добрые и Богу угодные нигде так не бывают, как в уединении и молчании. Какое добро в доме и уединении не соберешь, все между людьми потеряешь.

31. Если нужду имеешь из дома выйти и к людям пойти, внимай себе и со всякой осторожностью сердце свое береги. Везде представляй Господа Бога твоего пред собою, и святой страх Божий, как свеча, да освещает и направляет путь твой. Куда ни выйдешь и где ни будешь, везде Бог с тобою есть, и все про тебя знает, и видит дело, и слышит слово. Везде береги себя.

32. Если богатство имеешь, берегись к нему сердце свое прилагать, чтобы так сердцем не отступить от Бога: «Не можете служить Богу и мамоне» (Мф. 6, 24). Также берегись на прихоти и на роскошь расточать Божие добро. Оно дано тебе от Бога не ради тебя одного, но ради и прочих бедных людей. Помни, что ты распорядитель, а не господин добра. «Господня земля, и все, что наполняет» ее (Пс. 53, 1). Будь же верным распорядителем Господа твоего, а не расточителем имения Господнего, ты и сам умеренно довольствуйся, и благодари Творца всего добра, и убогих людей снабжай. Безответными будут и посрамятся на суде Христовом те, которые, как сторожа, хранят свое имение, и те, которые на прихоти и роскошь расточают его (Мф. 25, 30, 41). Ты этого берегись, дабы со злым рабом не осудиться.

33. Если имеешь имение, собранное неправдой, — расточи его на бедных, чтобы не обличило оно тебя на втором Христовом пришествии. Подражай в этом Закхею мытарю (Лк. 19, 8), которого Христос Господь поставил всем в пример. Лучше в нищете жить, нежели в богатстве неправедном. Избери же лучшее, и неправедно собранное праведно расточи. Если так сотворишь, веруй Господу, что не оставит тебя и подаст тебе нужное для жизни твоей, Он и птичек не оставляет и питает и обо всей твари промышляет.

КАК ЖИТЬ, ЧТОБЫ СПАСТИСЬ

300 советов, наставлений и редких молитв православной женщине

Продолжение. Начало в № 10, 2018 г.

Если будут окружать тебя скорби, то знай, что они откроют тебе райскую дверь.

Кто хочет вступить на Божию жизнь, тот должен претерпевать всякую скорбь и напасти.

Переносить всякие неприятности есть добродетель кротости.

Благодарить Бога за все, особенно за скорби, есть спасение человеков.

Терпением неприятностей очищаются грехи.

Во время скорби читайте Евангелие.

В наше время представляется возможность более спасаться покаянием и терпением скорбей.

Кого любит Бог, того наказует: скорби, беды, болезни, неприятности (если переносятся разумно) очищают нас от грехов.

***

Великое милосердие есть то, если милостыню даешь не от избытка, а от нужного самому.

Милуй — помилована будешь, и снисходи — получишь снисхождение.

Милостыня очищает от грехов, созидает вечные чертоги на Небесах.

***

Великое дело молиться за обижающих и оскорбляющих нас.

Советую вам в молитвах своих упоминать тех людей, которые для вас кажутся враждебны.

Не забывайте посылать дары обидевшим вас.

Уклоняйтесь от тех людей, дружба и связи с которыми для души вашей вредны.

В друзья избирайте себе благочестивых, религиозных людей.

Общайся со святыми, добрыми — и сама освятишься, сделаешься доброй.

«О любви и спасении души». Выписки из творений архимандрита Феофана Новоезерского, сделанные протоиереем Валентином Мордасовым

ПРЕПОДОБНОМУЧЕНИК ЛЕОНИД (МОЛЧАНОВ)

13 ноября — 100 лет со дня кончины преподобномученика Леонида (Молчанова) († 1918 г.)

Преподобномученик Леонид (Молчанов), прославленный в лике Святых для общецерковного почитания, управлял Филиппо-Ирапской пустынью в 1911-1917 гг. История его назначения весьма поучительна.

14 марта 1911 г. в Филиппо-Ирапскую пустынь прибыл благочинный северных обителей архимандрит Большого Тихвинского монастыря Иоанникий. Собрав старшую братию в настоятельские покои, он прочитал указ Новгородской духовной консистории, согласно которому братии было предоставлено право, в связи с переводом игумена Анастасия в экономы Архиерейского дома, выбрать настоятеля из своей среды. Монахи единогласно избрали казначея иеромонаха Серафима. Но тот категорически отказался, мотивируя это малограмотностью и слабостью здоровья. Тогда братия стала просить ризничего иеромонаха Гурия, но и тот отказался, ссылаясь на свою малограмотность. Тогда монахи единогласно постановили: «Возложить всю надежду на Бога и преподобного отца нашего Филиппа и на благоусмотрение нашего духовного начальства». Могли ли предположить монахи Филиппо-Ирапской пустыни, принимая такое смиренное решение, что им будет дарован настоятель, которого Православная Церковь причислит к лику святых?!

Преподобномученик Леонид (в миру Лев Петрович Молчанов) родился в 1872 г. в деревне Захарово Старорусского уезда Новгородской губернии в благочестивой крестьянской семье. Он с детства отличался особой религиозностью, обратившей на себя внимание местного священника. Батюшка благословил мальчика читать и петь на клиросе и порекомендовал родителям направить его на обучение в земскую школу. После успешного окончания учебного заведения Лев Петрович продолжил трудиться при храме. Возможно, именно тогда у него зародилось желание избрать иноческий путь. Косвенным подтверждением этого служит тот факт, что Лев, в отличие от своих сверстников, не спешил обзавестись семьей. В 1894 г. 22-летнего Льва призвали в армию. Трудности и лишения армейской службы окончательно укрепили его в желании оставить мир. 11 марта 1901 г. (двадцати девяти лет от роду) он поступил в Новгородский Ефремо-Перекомский монастырь, где с усердием и смирением взялся за выполнение возлагаемых на него послушаний. Видя непритворное желание молодого человека стать монахом, его всего через несколько месяцев после поступления в обитель (29 июля) включили в число послушников. Случай достаточно редкий для того времени.

Иноческая жизнь будущего игумена была прервана начавшейся русско-японской войной (1904-1905 гг.), в которой он, подобно древним монахам Пересвету и Ослябе, принял активное участие. Причем за ратные подвиги его наградили медалью. 18 марта 1906 г. (после демобилизации) он поступил в новгородский Юрьев монастырь, где был пострижен в монахи с именем Леонид и 1 октября 1907 г. рукоположен во иеродиаконы. 17 ноября 1907 г. он по прошению перешел в Кирилло-Белозерский монастырь, где вскоре (28 июля 1908 г.) был рукоположен во иеромонаха.

Следует отметить, что в XX веке монашеская жизнь обители преподобного Кирилла начала приходить в упадок, но еще живы были иноки, которые хорошо помнили времена преподобного архимандрита Иакова, преставившегося в 1896 г., при котором монастырь достиг своего расцвета. Слушая эти рассказы и читая жизнеописание старца, отец Леонид укреплялся в мысли, что и в период начавшегося отступления от Бога можно жить по древним иноческим уставам. Позднее, став настоятелем Филиппо-Ирапской пустыни, он старался во многом подражать архимандриту Иакову. Благочестие отца Леонида не осталось незамеченным, и менее чем через два года после рукоположения (14 апреля 1910 г.) его наградили набедренником. Случай крайне редкий, так как в начале XX века эту награду рядовые священники и иеромонахи получали, как правило, через 4-6 лет после рукоположения, и то при отличном поведении.

6 июня 1911 г. указом Священного Синода иеромонах Леонид был назначен исполняющим должность настоятеля Филиппо-Ирапской пустыни. С первых же месяцев он проявил себя строгим подвижником, требующим от братии неуклонного соблюдения правил монастырского устава. Сам никогда не употреблявший вина или водки, он и по отношению к братии настаивал на том же. Как примерный настоятель, отец Леонид ко всем церковным богослужениям приходил первый. Четко соблюдал все правила монашеского быта, вел простую и уединенную жизнь, не любил наносить визиты и сам никого не принимал. А братии внушал: «Не вернется монах в келью таким, каким он вышел из нее». Для того чтобы лучше следить за духовным направлением братии, он нередко по ночам ходил по кельям монахов, как это делали древние игумены. По своему, чисто аскетическому, убеждению он совершенно запретил проживание в монастырских гостиных в летнее время дачникам.

Много нового было введено и в церковном богослужении, а именно: за Всенощным богослужением на воскресные дни обязательно совершалась лития. В воскресные дни служение было обязательно соборное во главе с настоятелем. В конце обедни проводились молебны Живоначальной Троице, Божией Матери, святителю Николаю и преподобному Филиппу Ирапскому чудотворцу. На каждой неделе совершались акафисты: по вторникам —Божией Матери, по четвергам — святителю Николаю, по субботам — Живоначальной Троице. Старанием настоятеля был введен строгий порядок и чинное отправление церковных богослужений, неторопливое чтение псалмов, канонов, в особенности акафистов и Евангелий, чему примером служил сам настоятель, который читал очень внятно, неторопливо и благоговейно. Понемногу вводилось так называемое столповое пение.

Заботясь о духовной жизни братии, отец Леонид не забывал и о материальной стороне их быта. В частности, он собирался расширить хозяйственную жизнь обители и пригласить в пустынь мастеров с Соловков и с Валаама, а также опытного агронома для поднятия сельского хозяйства, садоводства и огородничества. При отце Леониде завершается строительство придела преподобного Филиппа Ирапского, освящение которого состоялось в 1911 г. Возможно, «строгости», введенные отцом Леонидом в монастырскую жизнь, пришлись по душе не всем. Во всяком случае епархиальное начальство не спешило с утверждением иеромонаха Леонида в должности настоятеля пустыни, которое состоялось только 27 января 1914 г. А еще через год (23 марта 1915 г.) отец Леонид был возведен в сан игумена. Посвящение в игумена совершил архиепископ Арсений (Стадницкий) в кафедральном Софийском соборе за Божественной Литургией на второй день Пасхи, когда, казалось, вся вселенная славила Воскресшего Господа, победившего смерть.

8 ноября 1917 г. отец Леонид был переведен на должность настоятеля Сольвычегодского Введенского монастыря Вологодской епархии. Монастырь этот, основанный в 1565 г. купцами Строгановыми, располагался на окраине уездного города Сольвычегодска и превосходил Филиппо-Ирапскую пустынь своим положением и богатством. Обитель относилась к 3 классу, тогда как Филиппо-Ирапская пустынь считалась заштатным монастырем. Украшением Сольвычегодского монастыря был огромный каменный храм во имя Введения Пресвятой Богородицы с 5 приделами и уникальным семиярусным иконостасом. Обитель владела пахотной и сенокосной землей, лесом и значительным капиталом. Братия ее также была более многочисленна, хотя, возможно, и уступала братии Филиппо-Ирапской пустыни строгостью своего быта.

Предполагал ли отец Леонид, отъезжая к месту назначения, что отправляется на свою Голгофу? В октябре 1918 г. местные органы власти заявили о «правах на имущество монастыря» и потребовали от настоятеля предъявить им список этого имущества. Леонид (Молчанов) дважды отказывался от составления описи. А на третий раз отправил письмо следующего содержания: «Богоотступникам и врагам Церкви Христовой. Опомнитесь, осатанелые. Сами пишете, что Церковь отделена, так не дерзайте касаться священного. Вам мало того, осатанелые, что грабите и убиваете невинных людей, еще восстаете против Самого Бога, Закон Божий изгоняете, святые иконы из школы и дома, которые вы заняли, выносите. Вы забыли, проклятые, что вы дети христиан, вас малолетних по обряду христианскому крестили и приводили в Святую Церковь, приобщали Святых Христовых Таин. Я ожидал вашего покаяния и исправления, а вы восстаете на большее зло. Помните мои слова: аще не перестанете разорять Церковь Христову, то скоро вас Господь накажет. Я признаю над собой начальство духовное: Патриарха и епископов православных, а вам не подчиняюсь, богоотступникам, врагам Христа моего, и декрета вашего не признаю».

К этому времени иллюзии в отношении новой власти совершенно рассеялись. За месяц до указанных событий (30 сентября 1918 г.) был расстрелян находившийся на покое предшественник игумена Леонида по управлению Сольвычегодским монастырем 77-летний архимандрит Феодосий (Соболев) вместе с 70-летним архимандритом Коряжемского монастыря Павлом (Моисеевым), двумя иеромонахами и мирянином. Отец Леонид, без сомнения, знал об указанном преступлении, но, тем не менее, не побоялся открыто обличить врагов Господа и Церкви. На другой же день, 28 октября, он был вызван на допрос в ЧК. Понимая, что его ждет смерть, он отправился туда после утреннего богослужения, простившись с братией. Иноки проводили своего настоятеля до монастырских ворот, где игумен, обернувшись, благословил их в последний раз.

Во время допроса отец Леонид держался мужественно, не скрывал своего отношения к советской власти. Он говорил: «Нахожу, что эта власть — насильственная. И я ее не признаю как власть богоотступников, раз Церковь отделена от государства, то другим лицам вмешиваться в дела Церкви недопустимо. Я… стою за Святую Церковь». На следующий день игумену Леониду был вынесен смертный приговор, который 13 ноября 1918 г. был «приведен в исполнение».

7 июля 1992 г. дело Леонида Молчанова было пересмотрено, и он реабилитирован посмертно. А 27 декабря 2005 г. определением Священного Синода Русской Православной Церкви по представлению Архангельской епархии, к которой ныне относится город Сольвычегодск, имя преподобномученика Леонида (Молчанова) было включено в Собор Новомучеников и Исповедников Российских XX века.

Дни памяти Святого: 13 ноября — день мученической кончины и первое воскресение, начиная от 7 февраля, — Собор Новомучеников и Исповедников Российских.

Сайт Свято-Троицкого Филиппо-Ирапского монастыря

ВОСКРЕСНЫЕ ЕВАНГЕЛЬСКИЕ ЧТЕНИЯ

«ПРОСИТЕ, И ДАНО БУДЕТ ВАМ...»

(Лк. 8, 41-56)
18 ноября - Неделя 25-я по Пятидесятнице, Воскрешение дочери Иаира

Во имя Отца, и Сына, и Святого Духа!

Есть восточная притча про двух лягушек, которые прыгали-прыгали да и запрыгнули в кувшин с молоком. Горлышко у кувшина узкое, и выпрыгнуть назад трудно, оттолкнуться не от чего, потому что молоко-то жидкое. Вот одна лягушка попрыгала, помучалась, видит, что от прыжков толку мало, сложила лапки, ну, и пошла ко дну. А другая прыгала-прыгала, прыгала-прыгала, прыгала-прыгала… да и сбила своими лапками молоко в масло. Оттолкнулась от его твердой поверхности и выпрыгнула из кувшина.

Я вот все думаю, отчего одни из нас всегда готовы, как та отчаявшаяся лягушка, покорно сложить лапки и пойти ко дну, да еще и попричитать при этом, что на все, мол, воля Божья, а другие — вопреки всему, вопреки, кажется, самому здравому смыслу, вопреки всей очевидности, знай, прыгают да прыгают, не желая смиряться с этой самой очевидностью. И вот вопрос: как разобраться обычному человеку, «достойно ль смиряться под ударами судьбы, иль надо оказать сопротивленье». Один американский писатель, Курт Воннегут, даже придумал на этот случай своеобразную молитву, если, конечно, не заимствовал ее из каких-то древних источников: «Господи, дай мне смирение для того, чтобы принять то, что я не могу понять; силы, чтобы изменить то, что я могу изменить; и мудрость, чтобы отличить одно от другого». Вот бы действительно понять, где пролегает граница наших усилий, до каких пор стоит бороться или впрямь, может быть, лучше попросить у Бога смирения, чтобы принять реальность такой, какая она есть на эту минуту?

Вы подумайте, двенадцать лет не терять надежды на исцеление! Двенадцать лет тратить все свои деньги на лечение, «издержав на врачей все имение» (Лк. 8, 43), и при этом не отчаяться, не смириться! А если воля Божия в том и заключается, чтобы оставаться этой женщине кровоточивой и смиренно нести скорбь своего недуга, как это делают миллионы других людей?

Или вот еще пример: уважаемый и почитаемый в обществе вельможа буквально на коленях умоляет Спасителя войти к нему в дом, «потому что у него была одна дочь, лет двенадцати, и та была при смерти» (Лк. 8, 42), а отец не желает смириться с погибелью дочери, чья жизнь только началась! А почему, собственно? Мало ли больных всю свою жизнь безропотно несут тяжесть своего недуга? Мало ли детей умирает в начале своего цветения, так и не вкусив радости жизни?

И все-таки душа наша соглашается именно с этими несмирившимися. И все-таки все упование наше, вся наша надежда побуждают нас молить Бога об изменении участи погибающего, об исцелении болящего, об исправлении и покаянии увлеченного страстями. И это правильно! Правильно потому, что рождается человек на свет Божий не для того, чтобы умирать через определенное время, а для того, чтобы жить вечно. Это правильно потому, что учивший нас молиться Сын Божий прямо указал: «Молитесь же так… и прости нам долги наши… и не введи нас в искушение, но избавь нас от лукавого» (Мф. 6, 9, 12, 13). Числящие себя учениками Христовыми, мы не хотим, чтобы наши собственные страсти висели пудовыми гирями на наших шеях, пригибая нас к земле и не давая лететь. Хорошо знакомые со своей собственной падшей природой, мы не хотим оставаться игралищем бесов и потому просим Бога о помощи и снисхождении. Что бы ни говорили нам о «корыстности» христианской молитвы, о том, что у нас, православных, с Богом отношения простые — «дай» да «подай», мы все же не оставим наших молитвенных усилий, потому что помним слова апостола Павла: «…от опытности надежда, а надежда не постыжает, потому что Любовь Божия излилась в сердца наши Духом Святым, данным нам» (Рим. 5, 4, 5). Именно благодатью Духа Святого мы имеем дерзновение вновь и вновь просить Бога и о здоровье, и о продлении нашей жизни, и о спасении наших близких.

Именно об этом говорил наш Спаситель в притче о неотступной молитве: «И сказал им: положим, что кто-нибудь из вас, имея друга, придет к нему в полночь и скажет ему: друг! дай мне взаймы три хлеба, ибо друг мой с дороги зашел ко мне, и мне нечего предложить ему; а тот изнутри скажет ему в ответ: не безпокой меня, двери уже заперты, и дети мои со мною на постели; не могу встать и дать тебе. Если, говорю вам, он не встанет и не даст ему по дружбе с ним, то по неотступности его, встав, даст ему, сколько просит. И Я скажу вам: просите, и дано будет вам; ищите, и найдете; стучите, и отворят вам, ибо всякий просящий получает, и ищущий находит, и стучащему отворят» (Лк. 11, 5-10).

Будем только помнить, что воскрешенная Спасителем дочь Иаирова все равно когда-нибудь умрет и исцеленное тело кровоточивой женщины рано или поздно истлеет в земле, а вечная и безсмертная душа наша, предназначенная Царству Божию и страждущая от произвола страстей, ее насилующих, насколько же больше достойна коленопреклоненных молитв и дерзновенных прикосновений к хитону Христову! А потому поучимся и у кровоточивой женщины, и у вельможного начальника синагоги дерзновению и неотступности в наших покаянных просьбах о спасении и защите. Аминь.

Протоиерей Сергий Соловьев

МИЛОСЕРДНЫЙ САМАРЯНИН

(ЛК. 10, 25-37)
25 ноября — Неделя 25-я по Пятидесятнице

Во имя Отца, и Сына, и Святого Духа!

Иерусалим — это город мира, радости, праведности, святости. Иерихон же — мрачное место нечестия и порока, место жизни греховной, безбожной. Между этими двумя городами лежала дикая пустыня, где среди скал и лесов обитали во множестве дикие звери и находили приют не менее дикие и свирепые шайки разбойников. И одинокий путник, вознамерившийся идти из Иерусалима в Иерихон, сильно рисковал стать жертвой если не зверей, то бандитов. Для одинокого путника этот путь легко мог стать погибельным, последним. Ту географию хорошо знали законники иудейские, которые, желая уличить Иисуса Христа в чем-то противозаконном, задавали ему провокационные вопросы, а Господь ответил им притчей о милосердном самарянине (Лк. 10, 25-37).

Некий человек пошел из Иерусалима в Иерихон. На него напали разбойники, забрали его одежду, ограбили, сильно изранили и бросили его одного умирать на этой страшной дороге. Мимо проходили разные люди, но не оказали помощи несчастному. И только самарянин, который остался в истории под прозванием «милосердный самарянин», увидев горемычного, «сжалился и, подойдя, перевязал ему раны, возливая масло и вино; и, посадив его на своего осла, привез его в гостиницу и позаботился о нем» (Лк. 10, 33-34). Ответ на вопрос, заданный законником: «Кто мой ближний?» (Лк. 10, 29), оказался простым и очевидным: «Твой ближний тот, кто сейчас нуждается в твоей помощи».

Святые отцы, облагодатствованные Святым Духом, глубоко и широко прозревали смысл этой притчи. Если мы очень внимательно и честно присмотримся к этому несчастному, который попал в руки разбойников, то мы увидим самих себя. Где наши белые одежды, которые мы получили, выходя из купели Крещения? На что мы потратили те дары, которые Бог дал нам от природы: дарование ума, силы, воли? Где те священные дары Духа Святого, которые мы получили у купели Крещения в Таинстве Миропомазания? На что все это растратили?.. И оказывается, что мы не выдержали, мы не сумели остаться там, где святость, где радость и мир, где благочестие и где общение с Богом. Мы, как тот блудный сын, уходили «на страну далече», в страну греха, в этот поганый Иерихон. И по пути туда мы попадали в лапы разбойников — врагов рода человеческого, лукавых и злых духов, которые сорвали с нас эти белые одежды святости и втоптали их в нравственную грязь. Они обворовывали нас, отобрали у нас все те дарования, которые дал нам Бог или от природы, или по благодати в купели Крещения. И через наши же грехи и пороки изранили наши души. И потом выбросили нас на обочину жизни. И когда мы валяемся там, на обочине жизни, больные и израненные, еле живущие, а точнее, существующие, ни один человек не поможет нам. И не потому, что он не хочет, а просто не в состоянии нам помочь. Так же как мы сами себе не можем помочь. Потому что это наше состояние — это не физические раны, это духовная катастрофа, которую человек исправить не может.

Но есть Милосердный Самарянин — Господь и Спаситель наш Иисус Христос, Основатель и Начальник нашей Церкви, Совершитель нашего спасения. Милосердователь Христос придет и умастит наши душевные раны елеем милости, утешения, прощения и вином благодатной силы животворной, укрепляющей и, как бинтом, совершенно покроет Своей добродетелью, а потом возьмет на руки и принесет в ту гостиницу, которая есть Его Церковь, где есть возможность продолжать лечение. И если мы, имея такого Целителя, такого Помощника, Который говорит нам: «Иди, и ты поступай так же» (Лк. 10, 37), то ослушание было бы непростительной неблагодарностью, преступлением и просто безсовестным хамством.

«Иди, и ты поступай так же» (Лк. 10, 37)! Тебе Господь помогает. В Таинствах Церковных ты получаешь все средства врачевания своей больной души, когда-то израненной своей же безпечной жизнью, шатанием по всем этим кривым, глухим и диким дорогам самовольной, греховной жизни. Господь исцелил тебя. Он дает тебе силы и возможности идти и помочь твоему ближнему, тому, кто сейчас ожидает твоей помощи. Как помочь? Об этом не перескажешь даже в один день. Как безконечна и разнообразна наша жизнь, так безконечны и разнообразны способы, которыми мы можем оказать людям христианское милосердие. Есть силы и есть все возможности, поэтому «иди, и ты поступай так же» (Лк. 10, 37)! Аминь.

Архимандрит Иосиф (Еременко), председатель Комиссии по канонизации святых Астанайской епархии

ОБ АНГЕЛАХ БОЖИИХ

21 ноября — Собор Архистратига Михаила и прочих Небесных Сил безплотных

Собор Архистратига Михаила и прочих Небесных Сил безплотных: Архангелов Гавриила, Рафаила, Уриила, Селафиила, Иегудиила, Варахиила и Иеремиила.

Первый из Архангелов — Архистратиг Небесного воинства Михаил. Имя его означает: «кто как Бог», то есть Бог не сравним ни с кем из сотворенных существ. Бог выше всего. Бог — конечная цель существования всех Его творений.

Архангел Михаил изображается обычно с мечом в руке. Меч этот знаменует собой вечную борьбу добра и зла. Архангел облачен в латы — благодать Божию, делающую его неуязвимым для падших духов. В левой руке у него щит с треугольником. Это — всевидящее око Святой Троицы. Иногда на иконах Архистратиг Михаил держит в руках копье, которым он поражает змея, обвивающего землю. Архангелу молятся во время демонических искушений. Имя его страшно для адских сил.

Второй Архангел — Гавриил, его имя значит «муж Божий». Это Ангел Хранитель Девы Марии. Он изображается либо с лилией, либо с пальмовой ветвью. Лилия символизирует благую весть, чистоту и целомудрие, пальмовая ветвь — победу над грехом и страстями.

Архангел Гавриил благовестил Деве Марии о рождении Спасителя. Он являлся Христу в Гефсиманском саду, где Господь молился до кровавого пота перед Своими крестными страданиями. Он возвестил Богородице день Ее отшествия. Он объявлял ветхозаветным пророкам, в том числе пророку Даниилу, о пришествии Иисуса Христа на землю. Архангел Гавриил — Архангел благовествования. Он открывает миру тайны Промысла Божия, укрепляет в людях веру, подает святым извещение о часе их смерти, отшествия в иную жизнь.

Третий Архангел — Рафаил. Рафаил — значит «помощь Божия». Это Архангел исцелений, Архангел-утешитель, Архангел-путеводитель, особенно для находящихся на чужбине. Он предстает на иконах с чашей в руках, с чашей небесных исцелений и милосердия Божия. Иногда Архангела можно видеть изображенным идущим рядом с юношей Товией, сыном праведного Товита. В последней беседе своей с ними Архангел Рафаил сказал такие слова: «Доброе дело — молитва с постом и милостынею, и справедливостью» (Тов. 12, 8). Архангел — покровитель милосердия. А сам Товит угодил Богу тем, что погребал в Ниневии трупы неправедно замученных и казненных, погребал с опасностью для своей жизни, и за это Господь и послал ему Архангела Рафаила, который принес радость и благословение семейству Товита.

Архангела Рафаила призывают во время тяжелых смертельных болезней, Архангелу молятся, собираясь в путь, чтобы он сделал благополучными дорогу и возвращение. Призывают его также в тяжелых скорбях, в минуты уныния и отчаяния, порой овладевающих человеком.

Четвертый Архангел — Уриил. Его Имя значит «огонь Божий». В одной руке Архангела меч, а в другой — пламя. Архангел Уриил открывал Ездре, праведному мужу и пророку великие тайны грядущего. Третья книга Ездры — это как бы ветхозаветный Апокалипсис. Архангел Уриил почитается покровителем монахов и богословов. Он просвещает светом своим умы людей для познания тайн Божиих и разумения смысла Священного Писания, возжигает в сердце человека любовь к Господу.

Поэтому когда мы ощущаемв в душе своей холод и безчувствие, то должны призвать Архангела Уриила, чтобы он небесным своим дыханием согрел и оживотворил окаменевшие наши сердца. Еще Архангел Уриил — покровитель кающихся грешников. Согласно церковному Преданию, он молился вместе с нашими праотцами Адамом и Евой, изгнанными из рая, и приносил к Престолу Божию слезы их покаяния... Итак, ему надо молиться, чтобы он просветил нас истинной верой, укрепил в нас Православие, научил любить Господа и наших ближних, даровал дух покаяния — эту основу нашего спасения.

Пятый Архангел — Селафиил, чье имя означает «молитвенник». Он незримо учит людей молитве, и сам молится вместе с ними. Этот Архангел изображается с горящей свечой и кадильницей в руках. Свеча — душа христианина, воск — образ многих добродетелей, тех добродетелей, которые с великим трудом должен стяжать человек подобно тому, как пчела со многих цветов собирает пыльцу.

К Архангелу Селафиилу обращаются перед началом молитвы для того, чтобы он помог нам помолиться сосредоточенно, от всего сердца; особенно — чтобы он вложил в наше сердце имя Иисуса Христа, Иисусову молитву.

Шестой Архангел — Иегудиил, «хвала Божия». В одной руке его венец, в другой — бич. Он побуждает нас трудиться во славу Божию. Он пробуждает в нас память о том, для чего нам дано земное существование, — о вечном спасении. Нерадивых он словно бичом пробуждает от сна лености скорбями и напастями, усердных — награждает благодатью и Божественными утешениями, как Небесным венцом. Святому Архангелу Иегудиилу молятся об укреплении душевных и телесных сил. Ему молятся, чтобы он помог познать волю Божию и исходатайствовал нам силы творить ее в повседневной жизни.

Седьмой Архангел — Варахиил, «благословение Божие», изображается он с цветами. Цветы — дары Духа Святаго. Этот Архангел преимущественно покровитель Мучеников, Исповедников Имени Христова и подвижников. Он является в минуты тяжких испытаний, укрепляет силы страдающих ради Господа. Архангел благословений, он посещает мучеников во время смерти, ибо смерть мучеников за Христа — великая победа.

Кроме того, в Священном Писании еще упоминается Архангел Иеремиил. Некоторые толковники склонны считать, что это просто другое имя Иегудиила, а иные утверждают, что это Архангел чистоты, помогающий нам бороться со страстями, гнездящимися в глубинах нашего сердца. Ему молятся во время искушений, восстания страстей, когда человека обуревают нечистые или богохульные помыслы.

Архимандрит Рафаил (Карелин)

МОЛИТВА НЕБЕСНЫМ СИЛАМ

Все святии Небесные Безплотные Силы, удостойте меня силы вашей сокрушать все зло и страсти под ноги мои.

1. Святии Безплотные СЕРАФИМЫ, удостойте меня иметь пламенеющее сердце к Богу.

2. Святии Безплотные ХЕРУВИМЫ, удостойте меня иметь премудрость для славы Божией.

3. Святии Безплотные ПРЕСТОЛЫ, удостойте меня различать истину от неправды.

4. Святии Безплотные ГОСПОДСТВА, удостойте меня господствовать над страстями, чтобы дух поработил плоть.

5. Святии Безплотные СИЛЫ, удостойте меня иметь мужество в исполнении воли Божией.

6. Святии Безплотные ВЛАСТИ, удостойте меня иметь силу победы над злом.

7. Святии Безплотные НАЧАЛА, удостойте меня служить Господу Богу в непорочности сердца и дел рук моих.

8. Святии Безплотные АРХАНГЕЛЫ, удостойте меня исполнять волю Господа нашего Иисуса Христа.

9. Святии Безплотные АНГЕЛЫ, удостойте меня руководствовать над немощными в просвещении их в истине.

Схиигумен Савва (Остапенко)

ИСТОРИИ ОБ АНГЕЛЕ-ХРАНИТЕЛЕ

Многие православные могут рассказать, как Ангел-Хранитель уберег их от опасного шага, спас, когда грозила опасность, охранил в трудной ситуации, подсказал, как правильно поступить. Его голос иногда слышен столь же реально, как голоса тех, кто с нами рядом. Но даже когда он вроде бы «молчит», но мы неожиданно поступаем не так, как собирались, противореча своим желаниям, — нас ведет он, наш помощник и оберегатель, — Ангел-Хранитель. Вот несколько историй об этом.

Меня крестили поздно, в 15 лет. Это произошло по настоятельной просьбе матери. Тогда я была неверующей. После Крещения со мной стали происходить вещи, которые я никак не могла объяснить с физической точки зрения… Помню, в 19 лет стояла я на автобусной остановке. Вокруг человек десять, переминаясь с ноги на ногу, ждали автобуса. Вдруг метров за 200 от себя вижу машину, летящую на большой скорости. В голове у меня зазвучал голос: «Отойди, а то она на тебя наедет!» Причем голос этот обладал такой силой, что сопротивляться ему было очень трудно. И я отскочила вглубь тротуара метров на десять. Машина с разгона въехала на тротуар точно на то место, где я стояла пять минут назад. Капот с лязгом раскрылся, и к моим ногам упал какой-то тяжелый прямоугольный ящик. Аккумулятор или что-то в этом роде. Вот тогда я первый раз в своей жизни с чувством перекрестилась.

Другой случай, когда мой Ангел-Хранитель напомнил о себе, произошел после моих первых попыток воцерковиться.

Пошла я как-то за хлебом, прихватив старую мамину сумку. Смотрю: идет навстречу пожилой, ничем не примечательный человек. И вдруг опять в голове тот же явственный внутренний голос: «Смотри, вот это твой отец!» (К слову сказать, на отца у меня была давняя детская обида: «У всех есть, а у меня нет! Зачем он меня бросил?!») На этом фоне внутренний голос был настолько шокирующим, что я тут же резко повернулась в его сторону, не понимая, с какой стати этот помятый неинтересный тип должен быть моим отцом. И еще раз обернулась. Смотрю: он бежит ко мне и рукой машет: остановись, остановись! Я из любопытства остановилась. Он подбегает и говорит: «Я твой отец». — «Я знаю», — отвечаю ему. — «Ты не можешь меня знать. Тебе был год, когда мы с твоей матерью разошлись. Я тебя по сумке узнал. Твоя мать носила ее, когда была беременной…»

Сколько раз в детстве я представляла себе эту встречу. Как выскажу ему всю накопившуюся за многие годы обиду. А тут… не смогла ничего сказать. Куда-то все пропало при виде чужого человека, отводящего глаза…

Дальше было неинтересно. Ненужные оправдания и пустые обещания. Все то, что обычно говорят немолодые люди в таких случаях, неожиданно сталкиваясь с забытыми ими взрослыми детьми…

Дело было в другом. Состояние тихой духовной радости, в котором я тогда пребывала почти постоянно, тут же сменилось бурей осуждения и злобы. Рассказала я это своим сестрам во Христе и услышала вместо сочувственных ахов и охов невозмутимый ответ: «Так и должно быть. Ты начала молиться за родителей, хоть через пень-колоду, но все-таки поминать отца на утреннем правиле. Вот тебе Ангел-Хранитель и показал человека, за которого ты молишься. И осуждение твое тоже понятно. Это всего-навсего доказательство того, что душа твоя еще покрыта греховными пластами. Тебе ох как много еще придется трудиться над собой, чтобы научиться прощать своих должников. А иначе и «Отче наш» читать не имеет смысла».

Мария Сараджишвили

Кто верует, тот боится, и кто боится, тот трезвится

Люди, которые имеют страх Божий, всегда следят за силами своей души и, прежде всего, за своим умом. Из веры в Бога рождается страх Божий. Кто верит в Бога, тот боится нарушить заповедь, согрешить. Из страха Божия рождается трезвение и внимание, или хранение ума. Трезвый человек, хранящий ум, старается бороться с грехом и прежде всего с грехом в уме. Апостол Павел говорит: «Всякий, кто призовет Имя Господне, спасется» (Рим. 10, 13). Поэтому в этой борьбе помогает Господь, если, конечно, мы этого желаем, молимся и просим Его о помощи.

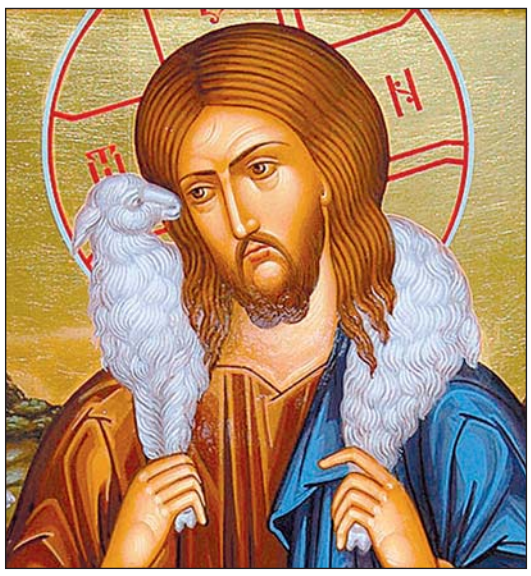

Всякий грех вначале зарождается в нашем уме и совершается нами после помыслов. Греховные помыслы, как только появляются в нашем воображении, нужно выгонять из ума молитвой. В молитве к Богу происходит разговор и единение с Богом. Но если во время молитвы появляются скверные мысли и мы их принимаем, то душа наша, вместо того чтобы сочетаться со Христом, сочетается с бесами и совершает духовный блуд на глазах Самого Бога. На молитве нужно внимание, но у нас его нет. Это происходит потому, что мы принимаем какой-то греховный помысел и соединяемся с бесами, а не со Христом.

Преподобный Пимен Великий говорил: «Нам ничего не нужно, чтобы спастись, кроме трезвенного ума». Трезвость приходит к человеку от страха Божия, а страх Божий — от веры в Бога. «Кто верует, тот боится, и кто боится, тот трезвится», — говорил святой Максим Исповедник. Нам нужна вера — будет вера, появится страх Божий — будет страх Божий, появится трезвость — значит, человек будет трезво молиться и молитва, как добродетель, принесет ему благословение Божие.

Первый грех в уме — это забвение, а из него рождаются другие грехи: неведение, лень, слепота душевная. Наша задача — убить грех, когда он еще только зарождается, когда он маленький, как муравей, убить его трезвением ума. Для этого нужно жить предельно внимательно, всегда думать о том, что может принести тот или иной поступок, или дело, которое предстоит совершить. Внимание всегда и всем полезно. Всякое дело, если оно выполнено с вниманием, будет хорошим делом. Кто молится без внимания, теряет время впустую, потому что душой молитвы является внимание.

Очень страшно согрешают пьяницы, наркоманы, болтуны, проводящие время в сплетнях и осуждениях. Все, кто грешат, — не думают своим умом, своей головой. Мы теряем время, которое никогда не вернется. А когда пожалеем об этом, будет уже поздно.

Протоиерей Иоанн Монаршек

Все делать во славу Божию

Скажешь: как можно есть и пить во славу Божию?.. — Призови бедного, сделай Христа участником твоей трапезы, и вот — ты ел и пил во славу Божию!..

Выходишь ли из дома или остаешься дома? То и другое делай во славу Божию. А каким образом делать это для Бога? — Когда ты приходишь в церковь, когда участвуешь в молитве и в духовном поучении, то этот выход из дома совершился во славу Божию. Также и дома можно оставаться для Бога. Как и в каком случае? — Когда слышим шум, безчиние, бесовские игрища, когда слышим, что площадь наполнена невоздержными людьми, останься дома, удались от этого шума, и ты останешься дома во славу Божию.

Можно во славу Божию хвалить и обличать… Вы иногда сидите в своих мастерских, видите, «как проходит мимо дурной и негодный человек» с великою пышностию. Тогда если кто скажет: «Как он счастлив!» — спроси у того, кто скажет это: «Почему ты называешь его счастливым? Потому ли, что у него хороший конь с позолоченною уздою, что у него много слуг, что он нарядно одет и пирует каждый день? Но поэтому он только беден и жалок; ручьи слез о нем проливать должно. Может ли быть что-либо горестнее, когда удивляются коню, узде, красоте одежды, а в самом человеке не находят ничего похвальнаго? Что беднее человека, у которого нет никакого собственного добра, что он мог бы взять с собою отсюда? Ведь собственное наше богатство и украшение составляют не кони, не одежды, но душевная добродетель, обилие добрых дел и дерзновение пред Богом».

Напротив, «когда увидишь нищего всеми презираемого», живущего в бедности, но добродетельного, и когда сидящие с тобою скажут: «Как он несчастен и жалок!» — ты скажи: «Напротив, он благополучнее всех, потому что он живет добродетельно, приобрел богатство неистощимое, имеет чистую совесть. Что за потеря, что нет у него денег, когда он получит в наследие Небо и Небесныя блага?» Если ты будешь так мудрствовать, то получишь и за обличение, и за похвалу великую награду, ибо то и другое делаешь во славу Божию.

Позволительно и укорять во славу Божию. Как? А вот мы часто досадуем на слуг наших: в каком же случае позволительно укорять их для Бога? — Ежели ты видишь, что слуга или друг, или кто иной из близких тебе пьянствует, крадет, клянется, преступает клятвы, лжет, огорчись на него, вразуми, исправь его. Все это ты сделаешь для Бога. Ежели ты видишь, что он виновен против тебя, нерадив в служении тебе — прости его и ты простишь для Бога. Ныне многие поступают совсем напротив: когда против них кто согрешит, тогда они делаются жестокими и неумолимыми судьями; а когда кто раздражает Бога, погубляет свою душу, им до того и дела нет.

Хочешь ли ты найти друга? Ищи его для Бога. Мы будем иметь друзей во славу Божию, если будем искать дружбы не с тем, чтобы достать себе денег или найти покровительство человеческое, но с тем, чтобы друзья могли давать нам надлежащие советы, делать выговоры, когда погрешаем, обличать нас в преступлениях и при помощи советов и молитв приводить нас к Богу.

Можно и врагов иметь для Бога. Если видишь человека распутного, порочного, зараженного вредными мнениями, — отойди от него, отбеги. Так повелел Христос, когда сказал: «если правое око твое соблазняет тебя, вырви его и брось от себя» (Мф. 5, 29). Он повелел, чтобы мы самых друзей, которые дороги для нас, как око, и необходимо нужны в делах жизни, отсекали от себя и отвергали, коль скоро они вредят спасению души нашей.

Если приходишь в какое-либо собрание и много говоришь там, делай и это для Бога, и если молчишь, молчи для Бога. А как можно быть в собрании для Бога? Если, сидя там, ты разговариваешь не о делах житейских, не по пустому, не о безполезном, но о нашей вере христианской, о геенне, о Царстве Небесном, если говоришь не о том, кто повышен чином, кто оставлен, за что такой-то наказан, от чего такой то разжился и разбогател, а о том, какими делами или словами можно угодить Богу.

Можешь и молчать для Бога, если ты, когда тебя обижают, поносят и причиняют тебе тысячи огорчений, все это переносишь великодушно и не произносишь ни одного слова в укоризну того, кто так с тобою поступает. И «плакать, и печалиться, и радоваться, и веселиться можно во славу Божию. Когда ты видишь, что или брат твой грешит, или сам ты впал в грех и о сем вздыхаешь и скорбишь, то ты скорбию своей приобрел спасение, о котором говорит апостол Павел: «печаль ради Бога производит неизменное покаяние ко спасению» (2 Кор. 7, 10). Ежели видишь, что другой счастлив, и не позавидуешь сему, но, как за свое доброе, возблагодаришь Бога за то, что Он даровал брату твоему такую славу, то за эту радость ты получишь великую награду.

Но что говорить о всем, этом когда и от самых маловажных и ничтожных вещей можно получать великие плоды, если мы делаем их во славу Божию? Если ты не будешь нарядно убирать волос, не будешь украшать лица, не будешь одеваться для соблазна и прельщения других, а оденешься просто, как требует нужда, — то ты делаешь это во славу Божию, и, без сомнения, получишь за то воздаяние, потому что ты пресек путь злой похоти и укротил неуместное тщеславие.

Можно и ходить для Бога, и смотреть для Бога. А как можно смотреть и ходить для Бога? Когда ты не идешь к беззаконию, не занимаешься чужою красотою; когда, видя идущую навстречу женщину, обуздываешь глаза, ограждаешь лицо свое страхом Божиим — то ты делаешь это для Бога. Послушай, что говорит мудрый: «одеяние мужа и смех зубов, и поступь человека дают знать, каков он» (Сир. 19, 27).

Если мы вступаем в брак, то и это должны делать для Бога. Не с тем должны мы брать жену, чтобы от нее получить богатое имение, но чтоб найти в ней благородство души. Мы не должны иметь в виду большие деньги, знаменитость предков, но добродетель и кротость нравов; мы должны брать сопутницу в жизни, а не участницу в пиршествах.

Но к чему исчислять все? Каждый сам может перебрать порознь все, что бывает и делается, и делать то во славу Божию. Как купцы, плавающие по морю и пристающие с кораблями у городов, выходят из пристани на торжище не прежде, как узнавши, что можно продать с прибылью свои товары, так и ты ничего не делай и ничего не говори, от чего нет прибыли во славу Божию. Не говори мне, что невозможно все делать для Бога. Если стрижение волос, одежда, взгляд, поступь, слово, беседа, вход и выход, шутки, похвалы, укоризна, одобрение, дружба и вражда могут быть для Бога — то что еще осталось, что не может быть делано для Бога, если только захотим?

…Итак, едите ли, пьете ли, или иное что делаете, все делайте во славу Божию. Молимся ли или постимся, обвиняем ли или прощаем, хвалим ли или укоряем, входим ли или выходим, продаем ли или покупаем, молчим ли или разговариваем… — все будем делать во славу Божию. А что не служит к славе Божией, того ни делать, ни говорить не станем… Ибо Он говорит: «прославляющих Меня прославлю» (1 Цар. 2, 30). Итак, не словами только, но и делами будем прославлять Его непрестанно со Христом Богом нашим, потому что Ему принадлежит всякая слава, честь и поклонение, ныне и всегда, и во веки веков. Аминь (по беседам святого Иоанна Златоустого).

Протоиерей Григорий Дьяченко

Милостивый святитель Иоанн

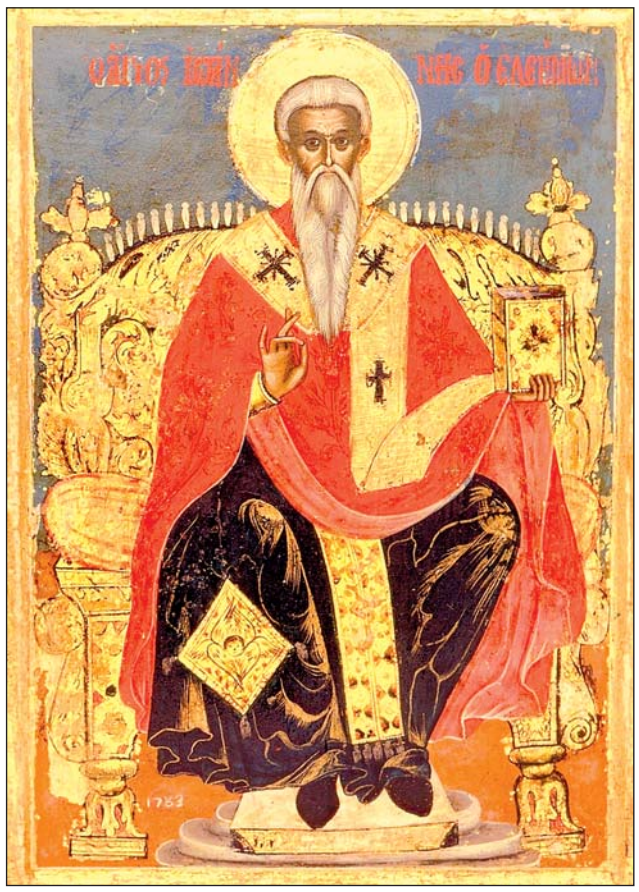

Память — 25 ноября

Святитель Иоанн Милостивый, патриарх Александрийский, родился на Кипре в VI веке в семье знатного вельможи Епифания. По воле родителей вступил в брак и имел детей. Когда жена и дети Святого умерли, он стал иноком: строгим постником, молитвенником и братолюбцем.

Его духовные подвиги стяжали ему известность, и, когда овдовела патриаршая кафедра в Александрии, император Ираклий и все духовенство упросили святого Иоанна занять патриарший престол. Святитель достойно нес архипастырское служение, заботясь о нравственном и догматическом воспитании пасомых. Во время своего патриаршества он обличил и изгнал из Александрии ересь монофелита-антиохийца Фуллона.

Но главным своим делом Святитель считал милостыню и благодеяния всем нуждающимся. В начале своего патриаршего служения он приказал учесть нищих и убогих в Александрии, которых оказалось свыше семи тысяч человек. Всем этим несчастным Святитель давал ежедневное безплатное пропитание. Два раза в неделю, в среду и пятницу, он выходил к дверям патриаршего собора и, сидя на паперти, принимал всех нуждающихся: разбирал распри, помогал обиженным, раздавал милостыню. Три раза в неделю он посещал больницы, оказывая помощь страдальцам. В это время император Ираклий вел тяжелую войну с персидским царем Хозроем II. Персы разграбили и сожгли Иерусалим, захватив множество пленных. Святой патриарх Иоанн выделил большую часть церковной казны для их выкупа.

Святитель никогда не отказывал просящим. Однажды по дороге в больницу он встретил нищего и велел дать ему 6 сребреников. Нищий, переменив одежду, обогнал Патриарха и снова стал просить милостыню. Иоанн снова дал ему 6 сребреников. Когда же нищий в третий раз попросил подаяния и слуги стали гнать назойливого просителя, Патриарх приказал дать ему 12 сребреников, сказав: «Не Христос ли искушает меня?» Два раза Святитель давал деньги купцу, терпевшему кораблекрушения, а на третий раз дал ему принадлежавший патриархии корабль, наполненный пшеницей, на котором купец совершил благополучное путешествие и возвратил долг.

Святой Иоанн Милостивый был известен своим кротким отношением к людям. Однажды Святитель вынужден был за какую-то провинность отлучить от Церкви одного клирика. Провинившийся озлобился на Патриарха. Святитель хотел призвать его для беседы и забыл об этом. Во время совершения Божественной Литургии Святой вспомнил слова Евангелия: «Когда приносишь свой дар на алтарь и вспомнишь, что брат твой имеет что-либо против тебя, — оставь дар свой и прежде помирись с братом твоим» (Мф. 5, 23-24). Святитель вышел из алтаря, призвал к себе провинившегося клирика и, пав перед ним на колени, всенародно просил прощения. Потрясенный клирик раскаялся в содеянном и впоследствии стал благочестивым священником.

Один горожанин оскорбил Георгия, племянника Патриарха. Георгий просил Святого отомстить обидчику. Святитель обещал так воздать оскорбителю, что удивится вся Александрия. Это успокоило Георгия, и святой Иоанн стал поучать его, говоря о необходимости кротости и смирения, а затем, призвав оскорбителя, объявил, что освобождает его от уплаты церковной дани за землю. Александрия действительно была удивлена такой «местью», а Георгий понял урок своего дяди…

«Православный церковный календарь»

***

Блаженный был погребен в своем родном городе Амафунте, в церкви святого Тихона чудотворца вместе с двумя почивающими там, епископами. При этом произошло следующее событие. Когда хотели с ними положить святого Иоанна, то те тела, раздвинувшись, как живые, отделились друг от друга и в средине между собою дали место Иоаннову телу. Это чудо все присутствовавшие видели воочию и, пораженные, с изумлением прославляли Бога.

Нельзя также умолчать и о следующем чуде, которое случилось после погребения святого Иоанна. Одна женщина, впав в тяжкий грех и стыдясь исповедать его своему отцу духовному, с верою пришла к блаженному Иоанну, когда он был еще жив, но уже болел и близок был к смерти. Поклонившись ему в ноги, она с воплем и обильными слезами говорила: «О, преблаженный! Я — страшная грешница, и грех мой так ужасен, что я никому не смею открыть его. Но я знаю, что ты, если захочешь, можешь простить меня. Ибо Господь вам сказал: «что свяжешь на земле, то будет связано на Небесах, и что разрешишь на земле, то будет разрешено на небесах» (Мф. 16, 19; Ин. 20, 23).

Блаженный отвечал: «Если ты пришла с верою, то исповедай предо мною свой грех». На это женщина сказала: «Владыка, я не могу исповедать греха своего, потому что великий стыд удерживает меня». Преподобный сказал ей: «Если ты стыдишься исповедать устами, то поди напиши на хартии и принеси ко мне». Она же сказала: «Я и сего не могу исполнить».

Тогда Святой сказал: «Напиши, запечатай и отдай мне».

Написав свой грех, женщина заклинала Святого не разрывать печати и не читать ее писания. Получив его, Иоанн на пятый день после того преставился. О письме же том он никому не рассказал. Женщины той тогда в городе не было. Утром, после его похорон, женщина эта пришла в город и, узнав, что патриарх умер и похоронен, горько скорбела, ибо она думала, что другие после его смерти, взяв ее писание, прочитали о грехе ее. Пришедши ко гробу Святого, она взывала к нему, как бы к живому: «Человек Божий, я не осмелилась тебе самому исповедать греха моего, и вот, в настоящее время он стал всем известен. О, лучше бы не отдавала я тебе той хартии с грехами моими. Горе мне, окаянной! Я стыдилась тебя, но теперь постиг меня еще больший стыд, и я стала посмешищем для всех. Но я не отступлю от твоей гробницы, пока ты не возвестишь мне, куда ты девал мое писание. Ведь ты не умер, но продолжаешь жить и ныне».

В таком состоянии она пробыла у гробницы Иоанна три дня. На третью ночь святой Иоанн воочию вышел из своего гроба с двумя лежащими с ним епископами и сказал плачущей: «Женщина, доколе ты не оставишь нас в покое и не перестанешь слезами омочать наши одежды?» Сказав это, он передал ей запечатанное письмо со словами: «Возьми свое письмо и, разорвавши, взгляни». После сего мертвые снова легли в свои гроба.

Женщина же, приняв хартию, увидела свою печать целой и, разорвав, нашла написанное ею вытертым, а вместо сего было написано: «Ради раба Моего Иоанна, изглажен грех твой».

Женщина, получив чудесно отпущение своих грехов, сильно возрадовалась и возвратилась в свой дом, славя и хваля Бога и величая угодника Его, святого Иоанна Милостивого, молитвами которого да явит и нам Господь Свою милость, да загладит все грехи наши, и да впишет нас в книгу живота во веки веков. Аминь.

Святитель Димитрий Ростовский

Святой Иоанн, строгий аскет и молитвенник, всегда имел в душе память смертную. Он заказал для себя гроб, но не велел мастерам доделывать его до конца, указав каждый праздничный день приходить к нему и спрашивать, не пора ли завершить работу.

Незадолго до кончины святой Иоанн вынужден был по болезни оставить свою кафедру и удалиться на остров Кипр. Во время пути на корабле больному святителю было знамение: в сонном видении ему явился светозарный муж и сказал: «Царь царей зовет тебя к Себе». Это видение предвозвестило скорую кончину Патриарха. Прибыв на Кипр, в родной город Амафунт, Святитель с миром отошел ко Господу (616–620).

«Православный церковный календарь»

Душеполезное чтение

Жил некогда один инок в опустевшем капище. Раз пришли к нему лукавые духи и сказали: «Выйди из нашего места». — «Вы не имеете места здесь», — отвечал он. Тогда нечистые духи начали повсюду разбрасывать пальмовые ветви, приготовленные им для плетения корзин. Старец вновь стал собирать их. Тогда бесы схватили его за одежду и поволокли вон, но он уперся в двери и закричал: «Иисусе, помоги мне!» — и они тотчас разбежались.

Старец заплакал. Неведомый голос спросил его: «О чем ты плачешь?» — «О том, что враги спасения дерзают издеваться над рабом Божиим». Тогда голос отвечал ему: «Ты сам виноват, потому что забыл Меня. Как только ты призвал Меня, Я тотчас же поспешил к тебе на помощь».

***

Один искатель пришел к старцу и сказал: «Я хочу найти путь к Богу. Помоги мне!» Тот внимательно посмотрел на него и спросил: «Скажи мне сначала, любил ли ты кого-нибудь?» Гость ответил: «Я не интересуюсь мирскими делами, любовью и прочим. Я хочу прийти к Богу!» — «Подумай еще раз, пожалуйста, любил ли ты в своей жизни женщину, ребенка или хотя бы кого-нибудь?» — «Я ведь уже сказал тебе, что я не обычный мирянин. Я — человек, желающий познать Бога. Все остальное меня не интересует».

Глаза старца наполнились глубокой грустью, и он ответил искателю: «Тогда это невозможно. Сначала тебе следует познать, как это действительно, по-настоящему любить кого-нибудь. Это и будет первая ступенька к Богу. Ты спрашиваешь меня про последнюю ступеньку, а сам еще не ступил на первую».

Один благочестивый человек старался исполнять закон гостеприимства и всегда пускал в дом путников. Однажды к нему постучался пожилой странник почтенного вида и попросился отдохнуть. Хозяин проявил гостеприимство, поставил на стол еду и пригласил гостя подкрепиться. Тот с радостью сел за стол и немедленно принялся за трапезу. Благочестивый хозяин спросил его, отчего он не поблагодарил Бога перед едой. Гость ответил, что никогда этого не делал, да и теперь не намерен. Набожный хозяин рассердился и прогнал странника прочь.

В тот же вечер, когда благочестивый хозяин встал на молитву, Бог спросил его, почему он прогнал усталого и голодного гостя. «Я не смог вынести его неблагодарности к Тебе, Господь!»

Тогда Бог сказал ему: «Я терплю этого человека 60 лет, а ты не смог потерпеть его и один вечер!»

«Душеполезное чтение», § 21, 22, 25

ПАСТЫРЬ

Продолжение.
Начало в № 6, 2018

О двух духах при всяком человеке и внушениях каждого из них

— Два ангела с человеком: один добрый, а другой злой.

Я спросил его:

— Каким образом, господин, я могу распознать их, если оба ангела живут со мною?

— Слушай и разумей. Добрый Ангел тих и скромен, кроток и мирен. Поэтому, войдя в твое сердце, постоянно будет внушать он тебе справедливость, целомудрие, чистоту, ласковость, снисходительность, любовь и благочестие. Когда все это вселится в твое сердце, знай, что добрый Ангел с тобою: верь этому Ангелу и следуй делам его.

Послушай и о действиях ангела злого. Прежде всего он злобен, гневлив и безрассуден, и действия его злы и развращают рабов Божиих. Поэтому, когда войдет он в твое сердце, из действий его разумей, что это ангел злой.

— Каким образом, — спросил я, — узнаю его, господин?

— Слушай. Когда овладеют тобой гнев или досада, знай, что он в тебе; также когда возникнет в сердце твоем пожелание разных и роскошных яств, и напитков, и чужих жен, то вселяются в него гордость, хвастовство, надменность и тому подобное — тогда знай, что с тобою злой ангел. Поэтому ты, зная его дела, избегай и не верь ему: дела его злы и не свойственны рабам Божиим.

Таковы действия того и другого ангела. Разумей их, верь Ангелу доброму и удаляйся от ангела злого, потому что внушение его во всяком деле злое. Даже если в сердце человека верующего войдет помысел злого ангела, то он непременно согрешит. Если же злые люди откроют сердце свое делам Ангела доброго, то обязательно он сделает что-нибудь доброе. Итак, видишь, что хорошо следовать Ангелу доброму. Если станешь повиноваться ему и творить его дела, то будешь жить с Богом; равно как и все, которые будут следовать его делам, будут жить с Богом.

Продолжение следует

Апостол Ерм. В сокращении

ПРЕПОДОБНЫЙ ФИЛИПП ИРАПСКИЙ

Память — 27 ноября

В княжение великого князя Московского и всея России Василия Иоанновича (1505-1533) в пределах вологодских, вблизи обители преподобного Корнилия, появился некий отрок по имени Феофил. Пропитание он снискивал Именем Христовым. У юноши был благочестивый обычай каждый день посещать Божественную службу, каждую ночь проводить в молитве, безпрестанно бодрствуя.

Видя смирение Феофила, его кротость и любовь к молитве, все стали дивиться этому юному отроку. Никто никогда не видел, чтобы он принимал участие в детских играх или смеялся. О нем сказали преподобному Корнилию, и он повелел привести к себе отрока. Корнилий тихо и кротко спросил юношу, кто он и откуда родом, как его зовут и где живут его родители. Заплакав, отрок поклонился в ноги Святому и сказал: «Прости меня, честный отче, я не помню своих родителей, остался после них в малых летах; сказывали мне, что они были крестьяне, а мне имя Феофил. Скитался я, питаясь Именем Божиим, не знаю, как пришел сюда, и теперь живу здесь у своего хозяина. Молю тебя, честный отче, позволь мне потрудиться в твоей обители, сколько я могу». Святой Корнилий своими прозорливыми очами провидел, что он будет избранным сосудом Божиим, и повелел принять Феофила в монастырь, поручив его ризничему.

Отроку тогда было всего 12 лет. Со дня поступления в монастырь он начал усердно служить братии, отличался великим послушанием и смирением. Когда ему исполнилось 16 лет, преподобный Корнилий призвал его к себе и сказал: «Дорогое мое чадо, ты вполне достоин воспринять иноческое пострижение». Феофил с радостью принял это. Сам преподобный Корнилий, наставив Блаженного, постриг его в иноки, причем ему дано было имя — Филипп.

Много лет подвизался в обители преподобный Филипп, исполняя все послушания. То он прислуживал в церкви, то работал в пекарне, носил воду и дрова, днем исполнял разные работы для братии, а ночью молился. Особенно строго он соблюдал пост и подавал пример истинного воздержания. Братия дивились таким подвигам Преподобного и стали просить святого Корнилия, чтобы он поставил у них Филиппа пресвитером. Блаженный охотно исполнил их просьбу. Тогда Филипп усугубил свои подвиги, так что иноки еще более стали удивляться его добродетельной жизни. Заметив это, Филипп смутился духом и стал скорбеть: «Горе мне, я уже получил себе награду от людей. Какой мзды мне еще ожидать от Господа в День Судный? Нет, горе приносит мне хвала людская». Желая избегнуть славы, он вознамерился покинуть обитель и направиться туда, куда ему укажет Господь. Об этом он поведал блаженному Корнилию. Святой старец, преподав ему душеполезные наставления, дал ему свое благословение и с миром отпустил из своей обители.

Однажды ночью, когда он, по своему обычаю, стоял в монастыре на молитве и воспевал канон в честь Одигитрии, вдруг услышал он голос: «Возлюбленный раб Мой, выйди отсюда и ступай, куда Я укажу тебе». Святой посмотрел в оконце своей келии и увидел, что на южной стороне сияет великий свет. Он ужаснулся от этого видения и в страхе выбежал из своей келии. «Это и есть то место, — подумал он, — которое мне указано свыше. Да будет воля Господня».

В следующую ночь святой Филипп вышел из монастыря, не имея с собой ничего, кроме одежды, какая была на нем, и отправился в дорогу. Он пришел на Кубенское озеро (Вологодская губерния) в монастырь Всемилостивого Спаса, а отсюда продолжил свой путь и пришел на Белоозеро, в волость Андогу (Новгородская обл.). Там он нашел одно прекрасное место, тихое и уединенное. Истомленный долгой дорогой, Преподобный лег под одной развесистой сосной и уснул. Во сне ему явился Ангел Господень и сказал: «Филипп, здесь Господь уготовал тебе место».

Утром на следующий день он отправился к правителю той волости князю Андрею Васильевичу Шелешпанскому и стал просить его о том месте, где ему было видение. Князь своим посохом очертил пространство от реки Андоги до Малого Ирапа и позволил Блаженному здесь жить. Преподобный обвел то место рвом, устроил себе на берегу реки келейку, вертепец малый и начал молиться Господу о спасении души своей.

У князя Андрея был брат князь Иоанн. По наваждению диавольскому он сильно разгневался на своего брата и на блаженного Филиппа: «Ты пустил сюда этого человека, а у меня он не спрашивался…», вскочил на коня и поскакал в пустыню, намереваясь изгнать оттуда Святого. Когда князь подъехал к Малому Ирапу, конь остановился и не пошел через ручей. Князь ударил его бичом. Но конь, закусив удила, понесся обратно, примчал князя в село, где он жил, и здесь у церкви Николая Чудотворца сбросил князя, а сам понесся далее и верстах в двух издох. Падая, князь ударился о камень и умер. Князь Андрей похоронил брата и отправился к преподобному Филиппу. Он стал давать пустыннику серебро на помин своего брата. Преподобный же серебра не принял, но попросил землю между ручьями Большим и Малым Ирапом. Князь Андрей охотно исполнил его просьбу и закрепил за ним всю ту землю, приказав своим крестьянам слушаться Преподобного и всячески помогать ему.

В скором времени, с помощью Божией и по молитвам святого Филиппа, они построили церковь и украсили ее по мере своих сил. Храм был освящен. Вновь возникавшую обитель назвали Красноборской пустыней Филиппа Ирапского. Слава о святом подвижнике стала распространяться, и многие приходили к нему, испрашивая его молитв и назидания. Всех блаженный Филипп поучал, всем давал советы полезные, за всех молился, всех ободрял и утешал.

Однажды, когда Блаженный стоял на молитве в своей келье, вдруг он услышал трубный звук и шум, как бы от воинской рати. Нечистый дух, который произвел этот шум, приблизился к Святому и сказал: «…Если ты не хочешь вести с нами брани, то ступай, спи, и мы не станем воевать против тебя». Святой, сотворив молитву, оградил себя крестным знамением и воскликнул: «Да воскреснет Бог и расточатся враги Его…» Тотчас вся сила бесовская исчезла. Тогда лукавый начал подучать на него злых людей, и они вооружились на святого мужа и хотели изгнать его от места. А Святой только молился за своих досадителей… Так он жил одиноким отшельником в Красноборской пустыне.

Однажды некий поселянин по имени Мелетий пришел к блаженному Филиппу,

прося у него наставления, и остался ночевать у святого Филиппа. Преподобный стал совершать свои вечерние молитвы, а Мелетий, одержимый дремотой, скоро заснул. Около полуночи он проснулся и окликнул Блаженного, но его не было в келии. Мелетий открыл оконце, посмотрел по направлению к церкви и видит: Святой с воздетыми руками стоит на коленах у церкви и молится; руки его светились, как огненные свечи. Потом он рассказал об этом многим, и слышавшие стали иметь великую веру в Блаженного.

Так жил преподобный Филипп 15 лет в своей пустыне, ожидая блаженного покоя и отхода души своей ко Господу, ободряя себя словами: «Терпи, Филипп, мужайся и крепись». Непрестанно он молился и взывал из глубины своей чистой души: «Боже Вседержителю, умири мир, помилуй и спаси всех православных христиан, подаждь им тишину и благоденствие и очисти их от всех грехов…».

В это время к Преподобному пришел инок Герман из Спасо-Каменного монастыря, что на Кубенском озере. С того времени они начали вместе подвизаться в трудах и молитвах. Видя, как жил многоподвижный пустынник, Герман начал иметь великую веру в блаженного Филиппа, много с ним беседовал, расспрашивал его о прежней его жизни и все, что рассказывал ему о себе Преподобный, записывал на память будущим родам.

Провидя скорую кончину, Преподобный однажды сказал Герману: «Прошу тебя, любимый брате мой, не оставляй меня до моей кончины, ибо недолго мне осталось быть с тобой». С этого времени Преподобный усугубил свои молитвы. Блаженная кончина его последовала в ночь на 14/27 ноября 1537 г.

В полночь Герман, проснувшись, был удивлен необычайным благоуханием, которое распространялось по всей келии. Взглянув на ложе Преподобного, он увидал, что Филипп уже предал Господу свою душу. Лицо Праведника светилось необыкновенным светом. Герман, не имея сана иерейского, не мог сам предать погребению тело святого Филиппа. По воле Божией утром пришел в ту пустыню священноинок Иов. Вместе с Германом он благоговейно похоронил святого Филиппа. Таково было житие этого Преподобного, богатого своим смирением и великого своими подвигами во славу Пресвятой Троицы. Аминь.

Святитель Димитрий Ростовский

ИЗ ЖИЗНИ ЗНАМЕНИТЫХ ЛЮДЕЙ

ЧАЙКОВСКИЙ И ПРАВОСЛАВИЕ

«Что бы я был, если бы не верил в Бога и не предавался воле Его?» (П.И. Чайковский)

6 ноября — 125 лет со дня кончины великого русского композитора, педагога, дирижера и музыкального критика Петра Ильича Чайковского († 1893 г.)

Петр Ильич Чайковский вырос в православной семье. Среди немногих подлинных вещей, сохранившихся в музее-усадьбе в Воткинске, — образ Девы Марии в спальне его матери Александры Андреевны, под которым она родила всех своих детей, и большая Владимирская икона Божией Матери. В спальне Петра Ильича находится Казанская икона Божией Матери, которой он был благословлен в детстве.

Небесным покровителем Чайковского был святой апостол Петр. Имя «Петр» было семейным. Так звали дядю и дедушку композитора.

Оказавшись оторванным от семьи в 10 лет, Чайковский посылал домой письма из Петербурга с воспоминаниями о том, как в такое же время ранее дома говели, праздновали Рождество, «папенькины именины», и о многом другом. И вот когда у воспитанного в таких традициях мальчика не стало самого дорогого человека — мамы, и Бог допустил это — может быть, ему показалось, что Бога нет, и все позволено… Поколебалась, очевидно, и надолго, но, к счастью, не на всю жизнь, его чистая детская вера.

На религиозные темы Чайковский перестает говорить, а если и высказывается, то только в ироническом тоне… В 60-е годы уходит потребность в посте и молитве. О говениях композитор говорит как об исключениях. Внешне от детской религиозности Чайковского не только не остается следа, напротив, маятник уходит в другую сторону и начинает возвращаться только в момент потрясения, вызванного неудачной женитьбой. В июле 1877 г., приехав в Петербург, чтобы познакомить свою супругу с отцом, Чайковский однажды утром, придя в Исаакиевский собор, вдруг испытывает потребность в молитве.

Народная мудрость гласит: «Бог не поможет, но человека пошлет». Для Чайковского таким человеком становится Н.Ф. фон Мекк. Она не только освобождает композитора от забот о куске хлеба, но и становится другом, искренне и горячо интересующимся всеми сторонами как внешней, так и внутренней его жизни. Именно в письмах к ней Чайковский излагает свои религиозные воззрения той поры. Они противоречивы, но противоречивость эта естественна для ищущего утраченную внутреннюю опору человека, уважающего верующих, любящего церковь, однако полного сомнения и себя к верующим безоговорочно не причисляющего. В 1877 г. Чайковский пишет: «Отрицая вечную жизнь, я вместе с тем с негодованием отвергаю чудовищную мысль, что никогда, никогда не увижу нескольких дорогих покойников. Я… никогда не помирюсь с мыслью, что моя мать, которую я так любил и которая была таким прекрасным человеком, — исчезла навсегда и что уж никогда мне не придется сказать ей, что и после 23-х лет разлуки я все так же люблю ее…»

Результат этого возвращения к мыслям о вере, о Боге незамедлительно сказывается в творчестве: в 1878 году Чайковский пишет свое первое духовное сочинение — «Литургию святого Иоанна Златоуста». Вспомним, что еще в Училище правоведения Чайковский некоторое время регентовал в училищном хоре, а будучи профессором Московской консерватории, написал краткий учебник гармонии для церковных певчих.

Искренне воплощая свое представление о Литургии как о художественном произведении, Чайковский вызывает серьезные нарекания, в частности, московского викария Амвросия за то, что использует молитвы священного таинства как материал для своего музыкального вдохновения.

Следующее духовное сочинение — «Всенощное бдение» — пишется Чайковским уже по всем правилам. Создается полный цикл песнопений субботней вечерней службы, но на сей раз это гармонизация канонических традиционных напевов…

Всю жизнь боясь смерти, Петр Чайковский в то же время очень внимательно к ней присматривался. И, как всегда, это печальное событие будило в нем мысли о невозможности или возможности встречи в посмертии, конце собственного пути, переходе в вечную смерть или вечную жизнь. Размышления об этом с новой силой нахлынули в марте 1881 г., когда Чайковский потерял одного из ближайших друзей, старшего коллегу и вдохновенного исполнителя его музыки Н.Г. Рубинштейна, расставание с которым поколебало безоговорочное неверие Чайковского в загробную жизнь.

О том, как изменилась его вера, Петр Ильич рассказывает все той же Н.Ф. фон Мекк в письме, написанном из Парижа 28 марта — в день, когда после панихиды гроб с телом Рубинштейна по железной дороге отправили в Москву: «Я часто со слезами молюсь Ему (где Он, кто Он? — я не знаю, но знаю, что Он есть) и прошу Его дать мне смирение и любовь, прошу Его простить меня и вразумить меня, а главное, мне сладко говорить Ему: Господи, да будет воля Твоя, ибо я знаю, что воля Его святая… Я хочу любить Бога всегда: и тогда, когда Он посылает мне счастие и когда наступят испытания. Ибо где-нибудь да должно быть то царство вечного счастья, к которому мы тщетно стремимся на земле. Наступит час, когда разрешатся все недоступные нашему уму вопросы и когда мы поймем, почему Бог находит нужным посылать нам испытания. Мне хочется верить, что есть будущая жизнь».

К последнему этапу своего творческого пути П.И. Чайковский подходит с настроениями, отражающими его отношение и к Православию, и к самому себе. На житейском уровне тяжелым грузом давили беды, трагические заблуждения, грехопадения… «Ах, какой я урод-человек!» — лишь один из многих подобных эпитетов, которыми награждал он сам себя. В душе совестливого, доброго, эмоционального Чайковского росла потребность в покаянии, искуплении грехов. Все это вызвало бурный духовный рост, которым были отмечены конец 80-х – 90-е годы.

Незадолго до поселения в окрестностях Клина в 1885 г. Чайковский узнал о пожелании государя, чтобы он написал что-нибудь для Церкви. В конце 1884 г. композитор взялся за выполнение этого заказа… Вспомним, как звучит его «Херувимская» в Литургии. Слова молитвы «Иже Херувимы тайно образующе» воспринимаются как тончайшее звучание, как бы спускающееся и одновременно поднимающееся за пределами земного бытия…

Время с 1885 г. и до конца жизни связано для Чайковского с особенно частым хождением в храмы. В дневниках он, как правило, отмечает субботние и воскресные дни рядом с числами и при этом пишет, что был у Всенощного бдения, ходил к Литургии. Чайковский обходит все клинские храмы: это и майдановская церковь Знамения, и Троицкий собор, и храм Успения, и главная на сегодня в Клину церковь «Всех скорбящих Радость», в те времена бывшая кладбищенской. А в храм села Кленково он является часто не с пустыми руками, а с каким-нибудь подарком, жертвой, может быть, потому, что это храм особо почитаемой им Казанской иконы Божией Матери.

Композитор обязательно слушал, как звучит хор, иногда присоединялся к певчим и любил именно провинциальное, даже сельское пение: «Только в деревне дьячков и можно слушать без злобы», — писал он. Когда же бывал в столичных храмах, иногда возмущался, если пение было похоже на концерт. Ведь концертность чужда молитве, а храм — не место для музицирования. Чайковский это понимал и знал очень хорошо, слушал церковное пение с особенно пристальным вниманием.

Как известно, вера без дел мертва. Добрые дела, на которые Чайковский был щедр всю жизнь в Клинском уезде, вспоминают до сих пор. Это и участие его в тушении пожара в июле 1885 г., после которого он, арендуя жилище у майдановской помещицы Новиковой, приютил у себя в комнатах погорельцев. Это и открытие школы в Майданове, первой в этом селе, в январе 1886 г. совместно со священником Е.В. Боголюбским, проводившим в ней занятия. Чайковский всегда помогал учащейся молодежи: и материально, и своими авторитетом и связями, а музыкантам — знаниями и умениями. Среди писем клинских лет — ответы молодым композиторам, присылавшим для просмотра свои сочинения, рекомендательные письма к разным лицам и многочисленные записки к издателю П.И. Юргенсону с повторяющейся просьбой «выдать подателю сего из моего будущего гонорара» определенную сумму денег.

Но, неизменно откликаясь на просьбы незнакомых людей, Чайковский и тем, кто был привычно рядом, у кого были родные, близкие, которые могли помочь, нередко протягивал руку первым. Так, обезпокоенный депрессивной апатией своего давнего консерваторского друга Г.А. Лароша, Чайковский привозит его к себе в Майданово и заставляет вечерами диктовать себе его статьи, ради него он становится нянькой при взрослом человеке, невзирая на собственную занятость…

После поселения в Майданове в 1885 г. Чайковский начинает постоянно читать Священное Писание — Ветхий и Новый Завет параллельно… В последние годы жизни Чайковский запись своих сочинений начинает со слов: «Господи, благослови» и заканчивает благодарностью Богу: «Господи, благодарю тебя! Сегодня, 24 марта, черновые эскизы кончил вполне!!!» (эскизы Шестой симфонии); «Благодарю Бога. Кончил сочинение оперы, начав 19 января утром в 6 1/2 часов, 3 марта» (эскизы оперы «Пиковая дама»); «Слава и благодарность Богу!» (эскизы балета «Спящая красавица») и так далее. Встречается и такая запись в дневнике: «Начал, помолившись, инструментовку». Обращения к Богу (по крайней мере, в моменты творческой работы), как в евангельских словах молитвы перед началом всякого дела: «Без Мене не можете творити ничесоже» (Ин. 15, 5), — стали для Чайковского настоятельной потребностью, несмотря на все попытки мировоззренческих поисков в иных направлениях.

И, наконец, на пороге собственной смерти Петр Ильич создает произведение, в которое вкладывает трагические вопросы и сомнения, надежды и прозрения, счастье, утраты, потрясения и горестные примирения всей своей жизни — Шестую симфонию, сочинение безпримерное по неисчерпаемой емкости содержания, вложенного в лаконичную и органичнейшую форму. Есть множество толкований этого сочинения, но среди них можно выделить одно, особенно близкое автору и совпадающее с основными мыслями этой работы. Оно принадлежит протоиерею Михаилу Фортунато, регенту и другу митрополита Антония Сурожского, который называет симфонию духовным завещанием композитора, написанным человеком, верующим в Божественность Христа и Его Воскресение. Нельзя не согласиться с мыслью отца Михаила Фортунато о том, что темы симфонии вырастают из ритмоинтонаций православных молитв «Трисвятое» (во вступлении к I части) и тропаря Воскресению Христову (в маршевой теме III части).

Кто знает, останься Петр Ильич Чайковский жив еще на некоторое время, может быть, в русской музыке появилось бы его сочинение на евангельский текст? Но хотя такого произведения нет, а духовных сочинений у Чайковского крайне мало, вся музыка его — сугубо светская, однако по строю выраженных чувств в ней живет светлая, любящая душа. Композитор уходил в вечность из земной жизни в страшных мучениях, но с «неописуемым выражением ясного сознания в засветившихся в последнее мгновение глазах».

Галина Сизко.
Сайт Свято-Елисаветинского монастыря

ВОСПИТАНИЕ

ЧТОБЫ ДИТЯ ПОЛЮБИЛО ЦЕРКОВЬ НА ВСЮ ЖИЗНЬ

Родители, которых Господь благословил детьми, должны воспитывать их «от юного возраста и от малых ногтей» в вере и благочестии, прививать им понятие о грехе и добродетели, о добре и зле, «что такое хорошо и что такое плохо», всеять в их души те начатки духовности и нравственности, которые сделали бы их настоящими людьми, добрыми христианами и добропорядочными гражданами своего земного отечества.

Очевидность свидетельствует, что не все родители достойно справляются со своими обязанностями. И не надо винить никого в том, что дети растут плохими. Никто не ответит за детей перед Богом так, как родители. Святитель Иоанн Златоуст говорит: «Те отцы, которые не заботятся о благопристойном воспитании и скромности детей, бывают детоубийцами и жестче детоубийц, поскольку здесь дело идет о погибели и смерти души». На родителях лежит обязанность воспитывать детей «во всяком благочестии и чистоте» (1 Тим. 2: 2). И никто – ни улица, ни друзья, ни школа – не виноват в том, что заполнена духовная пустота в душах детей греховной скверной. Родители должны были на белом листе чистых душ своих детей написать все самое доброе, самое хорошее. Среди первых слов, которые ребенок произносит, кроме «мама» и «папа», должно было быть слово «Бог» и другие подобные слова. Надо приучать детей к молитве, учить их слушать свою совесть, «всегда иметь непорочную совесть пред Богом и людьми» (Деян. 24: 16). И учить детей не только на словах, но и личным примером. Очень важно, каковы будут первые впечатления ребенка. Они, эти впечатления, навсегда останутся в сознании и душе ребенка и будут определять его жизнь. Пусть ребенок видит и слышит, как мать или бабушка затепливает лампаду перед иконами, как тихо звучат священные слова ее молитв, как истово осеняет себя крестным знамением и совершает поясные и великие поклоны, как благословляет его перед сном крестом, а поутру дает с молитвой святую воду и просфору…

А еще непременное хождение в храм Божий на богослужение, подготовка и первая исповедь, причащение Святых Христовых Таин…

К родителям, которые более всех обязаны радеть о воспитании своих детей, обращен совет святого праведного Иоанна Кронштадтского: «Родители должны усердно ходить в храм и водить в него своих детей, если хотят сделать их добрыми христианами и почтительными чадами, признательными и благодарными! Мы часто видим ныне детей обоего пола непочтительными и часто дерзкими к родителям, непокорными. Отчего? Оттого, что они не получили христианского воспитания, не развили религиозного чувства и естественной любви к виновникам своего бытия, не имеют в сердце веры в Бога и страха Божия, заглушили в себе совесть и стали глухи к ее Божественному гласу. Храм с его богослужением и Таинствами, со Словом Божиим есть наилучшее воспитательное место для детей и для всех возрастов…»

Однако все это может с возрастом забыться на время, отойти на второй план, но в нужный момент душа наполнится благодатными переживаниями детства… Блаженны те родители, которые приведут к Богу своих детей!

Архимандрит Иосиф (Еременко), председатель Комиссии по канонизации святых Астанайской епархии

ВОЙНА ПРОТИВ ПОДРОСТКОВ

В группе смерти «Синие киты» есть все, что и в других кибериграх: многоуровневая система доступа, задания по инициации, статусность, символы и знаки. Но! Это не игра, это крайне деструктивная психотехнология, созданная компетентными специалистами. Она точно ложится на психологическую почву подросткового возраста…

Подростковый возраст — кризисный, это водораздел между детством и взрослостью, его называют вторым рождением человека… Замечательный психолог Ф.Е. Василюк писал: «Любой кризис — это психологическая смерть и возрождение». Поэтому в стадии кризиса жизнестойкость человека снижена, а суицидальная готовность повышена.

В кризисном возрасте на подростка одновременно действуют конструктивная (созидающая новое) и деструктивная (разрушающая старое) составляющие кризиса… Обе они максимально эксплуатируются преступными организаторами вредоносных сообществ. Конструктивная составляющая связана с выбором пути взросления, с тем, чтобы быть готовым войти в большой социальный мир, стать автором взрослой жизни…

В результате влияния деструктивной составляющей, которая является естественной причиной снижения жизнестойкости в кризисный период (преимущественно в начале кризиса, в возрасте 11-12 лет), на подростка и внутри него временно действуют разрушительные стихии, которые проявляются по-разному, причем многое из того, что ранее было интересно, важно, ценно, — утрачивает смысл, обезценивается. Это, прежде всего, относится к семье, к взаимоотношениям с родителями. Подросток начинает переоценивать отношения с родными людьми, разрушает прежние, детские привязанности, чтобы заменить их на будущие, взрослые отношения. Это происходит практически всегда, даже тогда, когда родители были друзьями ребенка, не допускавшими педагогических ошибок…

В результате формируется искаженное восприятие родителей, которое искусственно раздувается в сети?, где «помогают» посмотреть на родителей через кривую лупу и увидеть то, чего нет в действительности… Особенно если учесть, что «экран» (TV, компьютера, дисплей планшета или телефона и т.д.) для современного ребенка стал более авторитетным, чем родители… Исключительная роль «экрана» определяется тем, что, во-первых, как показали исследования, он стал одной из основных ценностей современного ребенка, а во-вторых, именно он является средством проникновения в сознание детей большинства… негативных явлений.

Эффект обезценивания распространяется не только на семью, но и на Церковь: об отдалении подростков, которые ранее ходили на службы, причащались, посещали воскресную школу, хорошо известно православным педагогам.

Вступление в «группы смерти» совершается далеко не только по причине семейного неблагополучия, несчастной любви, конфликтов в школе, с друзьями, с родителями или, как это обычно объясняют: «Здесь меня понимают и принимают». В данном случае играют свою роль специфически подростковые особенности возраста: жажда острых ощущений, любовь к «страшилкам», желание показать свою «крутость», быть причастным к «тайному обществу», а также другие мотивы, известные из анализа смертоносных сайтов: «просто так», «за компанию», «мы так договорились», «просто, от скуки»...

Возрастными особенностями подростка обусловлена и необходимость такого персонажа, как куратор сайта группы. У подростка есть очень важная потребность встречи со взрослым человеком, который может стать жизненным идеалом. В этом стремлении подросток часто ошибается, принимая своего потенциального убийцу за героя (в «группах смерти» это молодые администраторы и кураторы в сети?). Возникает ложная любовь к такому персонажу, когда его воздействие не имеет границ, а его цели становятся целями подростка. Дополнительно необходимо учесть, что для подростка доверительное личное общение является важнейшей потребностью возраста, и большое значение в нем играет фантазия (опять же — свойственная в особенности подростку). Поэтому наиболее предпочтительное общение должно быть тайным. В этом случае вряд ли можно надеяться, что даже при хорошем взаимопонимании с родителями подросток о нем расскажет, тем более что куратор дает подробные инструкции, как тайну сохранить.

И это чудовищное дело по вовлечению подростков в игры со смертью поставлено на поток и хорошо организовано! Куратор — не волонтер, он работает по договору, работа оплачивается «по результату», в зависимости от того, какой подросток стал жертвой; если талантливый, перспективный, из хорошей семьи, то оплата увеличивается в пять раз. Если работа не доведена до конца — куратор платит штраф организаторам.

Продолжение следует

М.Н. Миронова, кандидат психологических наук, доцент кафедры социальной и организационной психологии КГУ им. К.Э. Циолковского, преподаватель психологии Калужской духовной семинарии

КТО НЕСЕТ ОТВЕТСТВЕННОСТЬ ЗА ВОСПИТАНИЕ ДЕТЕЙ

Продолжение. Начало в № 9, 2018 г.

— Геронда, может ли мать нерассудительной любовью повредить своему ребенку?

— Конечно, может. К примеру, если мать видит, что ее малыш не может научиться ходить, и говорит: «Как жалко его, бедняжку, ведь он не может ходить», и то и дело берет его на ручки вместо того, чтобы, держа за ручку ребенка, помочь ему пройтись самому. Спрашивается, как малыш выучится ходить? Конечно, такая мать движима любовью, однако своей многой заботой она вредит своему чаду…

Любовь необходимо «тормозить» рассуждением. Настоящая любовь несвоекорыстна. Она не имеет в себе эгоистичного пристрастия и отличается благоразумием. Благоразумие необходимо многой женской любви для того, чтобы женщина не тратила свою любовь попусту… Когда необходимо, мать должна вести себя с ребенком строго. Если она легко идет на поводу у ребенка и соглашается с ним во всем, то это ребенку не на пользу…

Многие родители …полагают, что любят своих детей, однако на самом деле они их разрушают. К примеру, мать от чрезмерной любви осыпает своего ребенка поцелуями и говорит ему, предположим: «В целом мире нет такого прекрасного ребенка, как мой!» Тем самым она культивирует в нем гордость и нездоровую уверенность в себе. Потом такой ребенок не слушается родителей, будучи уверен, что все знает сам.

Родители должны с малого возраста помогать детям учиться нести за себя ответственность. Пусть дети выполняют в семье посильную работу: они не должны требовать, чтобы им несли все готовое, на блюдечке. В противном случае, когда они станут взрослыми, им придется нелегко…

Преподобный Паисий Святогорец

ЛЮБОВЬ

ПОБЕДА НАД СМЕРТЬЮ

Окончание. Начало в № 10, 2018 г.

Анастасия Матвеевна старалась не пропускать ни одной службы, в первую неделю ходила вообще каждый день. Потом стала недомогать, снова, как раньше, появились сильные боли в правом боку. А к концу поста вовсе разболелась и слегла. Сын Игорь свозил ее в поликлинику, оттуда направили на обследование в онкологию. Когда они вернулись, Игорь отвел отца в сторону: «Папа, у мамы рак печени, уже последняя стадия, врачи сказали: осталось немного». — «Что значит — немного? Точно проверили, может, ошибаются? Чем-то можно помочь? Операцию сделать, в конце концов», — растерянно произнес Михаил Романович.

Сын отрицательно покачал головой. «Надо готовиться к худшему, папа. Не знаю, маме говорить или нет?» — «Что ты, сынок, не надо раньше времени расстраивать, я сам с ней поговорю». Он сел к кухонному столу, обхватил свою седую голову руками и сидел так минут пять, потом решительно встал. «Пойду к ней».

Подойдя, сел на краешек кровати, взял нежно за руку. «Что же ты расхворалась, моя верная подруга? Давай поправляйся скорей, Пасха приближается, куличи будем печь, яички красить». — «Что сказали врачи, Миша?» — прямо посмотрев ему в глаза, спросила она. Михаил Романович суетливо завертел головой. «Ну что-что сказали, надо лечиться — и поправишься. Вон сколько лекарств тебе понавыписывали». — «Не ври, Мишенька, ты же не умеешь врать, я и так сама все понимаю. Умирать мне не страшно, надо только подготовиться достойно к смерти, по-христиански. Ты мне отца Александра приведи, пусть исповедует, причастит, да и пособороваться хочу. Так мы с тобой и не повенчались, как пред Богом предстанем?» — «Милая Настенька, ты выздоравливай, ради Бога, и сразу пойдем венчаться». — «Теперь уж, наверное, поздно. Страстная седмица начинается. Затем Светлая, до Фомина воскресенья я не дотяну. Значит, Богом не суждено».

Михаил Романович шел в церковь за отцом Александром и про себя бормотал: «Это как же — не суждено? Что значит — не суждено? Ведь мы как-никак сорок лет прожили».

В церкви повстречавшись с отцом Александром, договорился, что утром тот подъедет к ним. Поговорил с ним насчет желания венчаться. Отец Александр задумался: «На Страстной однозначно нельзя, на Светлой, хоть и не принято по уставу, но исключение можно сделать». Посмотрел на осунувшегося Михаила Романовича, добавил: «Если будем усердно молиться, она доживет и до Красной горки, я в этом уверен». — «Буду, конечно, молиться, только не знаю как».

Отец Александр подвел его к иконе Михаила Архангела. «Здесь Ваша супруга постоянно стояла за службой, наверное, за Вас молилась Вашему Ангелу-Хранителю. Я Вам предлагаю, пока она болеет, заменить ее на этом боевом посту, я не шучу, когда говорю про боевой пост. Апостол Павел пишет: «Наша брань не против крови и плоти, но против духов злобы поднебесных».

От этих слов все сразу встало для Михаила Романовича на свои места. Его соратница, его боевая подруга, его милая жена, пока он дома отлеживался у телевизора с газетой, была на боевом посту. Она боролась за него, за свою семью, против врагов невидимых, а потому более коварных, более опасных. Боролась одна, не имея в нем никакой помощи. Мало того, что он не поддерживал ее в этой борьбе, он еще потакал врагу. Теперь, когда она лежит больная, он должен встать на этот боевой пост. И он встанет, ему ли, старому вояке, не знать, что такое долг воина-защитника. Он встанет, обязательно встанет, и ничто не помешает ему в этом.

Анастасия Матвеевна заметила, что муж ее вернулся какой-то подтянутый, собранный, решительный и даже помолодевший. «Настя, завтра утром батюшка придет, буду собороваться вместе с тобой. Сейчас покажи мне, какие молитвы читать, я за тебя и за себя почитаю». — «Мишенька, что с тобой?» — еще не веря всему, прошептала Анастасия Матвеевна. «Ничего. Вместе воевать будем». — «С кем воевать, Миша?» — даже испугалась Анастасия Матвеевна. «С духами злобы поднебесной, — отчеканил полковник. — И раскисать не будем», — увидев слезы на глазах жены, добавил он. «Да это я от радости, Миша, только от радости». — «Ну, это другое дело».

Каждый день на Страстной седмице Михаил Романович ходил в храм. Стоять приходилось подолгу, службы Страстной седмицы особые, длинные. Но он мужественно выстаивал их от начала и до конца, хотя и не понимал, что и для чего происходит, но боевой пост есть боевой пост, приказано — стой, высшее командование само знает. Высшим командованием для него в данном случае был отец Александр. После службы он часто подходил к нему, что-нибудь спрашивал. Как-то поделился своими переживаниями: «Сам-то я хожу сейчас в церковь, а вот сын со снохой… Их разве заставишь? Наш грех: сами не ходили в молодости и детей не приучили». — «Да, это проблема не только ваша, многие подходят с подобным вопросом. Честно признаться, не знаю, что и отвечать. Советую усиленно молиться за детей, молитва родителей много может. Мне как-то рассказывали один случай. У одного верующего человека был неверующий сын. Отец, конечно, переживал сильно. А перед тем как умереть, завещал сыну, чтобы он после смерти в течение сорока дней заходил в его комнату каждый день на пятнадцать минут, ничего не делал, только молча бы сидел. Сын исполнил последнюю просьбу отца. А как сорок дней прошло, сын сам пришел в храм. Я думаю, что просто тот отец понимал, что молодежь в суете живет. Некогда над вечным подумать: о смысле жизни, о своей душе, о безсмертии, о Боге».

Великим Четвергом Михаил Романович причастился, а вечером после чтения двенадцати Евангелий умудрился принести домой огонь в самодельном фонарике. От него зажгли лампадку в комнате Анастасии Матвеевны. В субботу сходил в церковь, освятил кулич и крашеные яйца. Кулич испекла им сноха, а яйца красил сам Михаил Романович, так как Анастасия Матвеевна, вконец обезсиленная, постоянно лежала в кровати. Врач-онколог, курирующий ее, был удивлен, узнав, что она до сих пор жива.

После ночной Пасхальной службы Михаил Романович пришел весь сияющий, уже с порога закричал: «Христос Воскресе!» — «Воистину Воскресе!» — ответила чуть слышно Анастасия Матвеевна, любуясь своим мужем, который на Пасху вырядился в свой парадный мундир со всеми наградами, раньше он надевал его только на 9 Мая. «Ты прямо как на День Победы», — улыбаясь, сказала она. «А сегодня и есть День Победы, Победы над смертью, так в проповеди отец Александр и сказал». Они поцеловались три раза. «Ты давай поправляйся, в следующее воскресенье, на Красную горку, поедем в церковь венчаться». — «Как уж Бог даст, но я буду ждать».

В воскресенье подъехал сын вместе со снохой на своей машине. Сноха помогла Анастасии Матвеевне надеть ее лучшее платье. Михаил Романович с сыном под руки осторожно вывели и усадили в машину Анастасию Матвеевну. В храме отец Александр разрешил поставить для нее стул. Так и венчались: Анастасия Матвеевна сидела, а рядом в парадном мундире стоял ее любимый супруг. Во время венчания он несколько раз поглядывал с заботливостью на нее, а она отвечала полным благодарности взглядом: мол, все со мною в порядке, не безпокойся и молись. Домой привезли Анастасию Романовну совсем ослабевшую и почти что на руках внесли и уложили в постель прямо в платье. Дети уехали, обещав вечером подъехать проведать.

Михаил Романович сел на стул рядом с кроватью жены и взял ее за руку. «Спасибо, Мишенька, я сегодня такая счастливая. Теперь можно спокойно помереть». — «Как же я?» — растерялся Михаил Романович. «Мы же с тобой повенчанные, нас смерть не разлучит. Я чувствую, что сегодня умру, но ты не скорби, как прочие, не имеющие упования, мы с тобой там встретимся непременно. Ты помнишь, как мы с тобой первый раз повстречались?» — «Конечно, помню: в Доме офицеров, на вечере по случаю Дня Победы, ты еще все с капитаном Кравцовым танцевала, я тебя еле от него отбил». — «Дурачок, я как тебя увидела — сразу полюбила, и никакие Кравцовы мне были не нужны». — «Настенька, ты знаешь, мне очень стыдно, хоть и прошло много лет, все же совесть напоминает. Встретимся на том свете, говорят, там все рано или поздно откроется. Так вот, чтобы для тебя не было неожиданностью, короче, хочу признаться: я ведь тогда с Клавкой… Ну, словом, бес попутал». — «Я знала, Мишенька, все знала. В то время мне так больно было, так обидно, что жить не хотелось. Но я любила тебя, вот тогда-то я впервые в церковь пошла. Стала молиться перед иконой Божией Матери, плакать. Меня священник поддержал, сказал, чтобы не разводилась, а молилась за тебя, как за заблудшего. Не будем об этом больше вспоминать. Не было этого вовсе, а если было, то не с нами, мы теперь с тобой другие».

Михаил Романович наклонился и поцеловал руку супруге. «Тебя любил, только тебя любил, всю жизнь только тебя одну». — «Почитай мне, Миша, Священное Писание». — «Что из него почитать?» — «А что откроется, то и почитай».

Михаил Романович открыл Новый Завет и начал читать: «Любовь долготерпит, милосердствует, любовь не завидует, любовь не превозносится, не гордится, не безчинствует, не ищет своего, не раздражается, не мыслит зла, не радуется неправде, а сорадуется истине; все покрывает, всему верит, всего надеется, все переносит. Любовь никогда не перестает… — он вдруг заметил, что супруга перестала дышать и, подняв голову от книги, увидел застывший взгляд его милой жены, устремленный на угол с образами. — Мы скоро увидимся, Настенька», — сказал он, закрывая ей глаза.

Затем он встал, подошел к столу, взял лист бумаги и стал писать: «Дорогой мой сынок, прости нас, если что было не так. Похорони по-христиански. Сынок, выполни мою последнюю просьбу, а не выполнить последнюю просьбу родителей, ты же знаешь, — великий грех. После того как похоронишь нас с мамой, в течение сорока дней заходи в эту комнату и посиди здесь минут пятнадцать-двадцать каждый день. Вот такая моя последняя просьба. Поцелуй за меня Люсю и внуков. Христос Воскресе! Твой отец».

Затем он подошел, поцеловал жену и, как был в мундире, лег с нею рядом, взял ее за руку и, закрыв глаза, сказал: «Пойдем вместе, милая, я тебя одну не оставлю».

Когда вечером Игорь с женою приехали к родителям, то долго не могли дозвониться, так и открыли дверь своим ключом. Прошли в спальню и увидели, что мать с отцом лежат на кровати рядом, взявшись за руки, он в своем парадном мундире, а она в нарядном платье, в котором сегодня венчалась. Лица у обоих были спокойные, умиротворенные, даже какие-то помолодевшие, казалось, они словно уснули, вот проснутся — и так же, взявшись за руки, пойдут вместе к своей мечте, которая ныне стала для них реальностью.

Протоиерей Николай Агафонов

НОВОСТИ ИВАНТЕЕВСКОГО БЛАГОЧИНИЯ

ПРЕСТОЛЬНЫЙ ПРАЗДНИК В КОРОЛЕВЕ

21 сентября в Богородицерождественском храме г. Королева состоялся престольный праздник.

Божественную Литургию возглавил благочинный церквей Ивантеевского округа протоиерей Иоанн

Монаршек. Ему сослужили настоятель храма протоиерей Борис Куликовский и клирики Ивантеевского благочиния.

АКЦИЯ «ПОСАДИ СВОЕ ДЕРЕВО» В ИВАНТЕЕВСКОМ БЛАГОЧИНИИ

Многие приходы Ивантеевского благочиния приняли участие в областной акции «Наш лес. Посади свое дерево».

21 сентября, в день праздника Рождества Пресвятой Богородицы, настоятель Троицкого храма г. Королева священник Сергий Монаршек, клирики и молодежь храма посадили деревья для будущего сада на территории храмового комплекса.

22 сентября были высажены кустарники на аллее, ведущей к Смоленскому храму г. Ивантеевки. Акцию «Посади свое дерево» возглавил настоятель храма протоиерей Иоанн Монаршек.

В этот же день педагоги, воспитанники младшей группы Царево-Никольской воскресной школы

и их родители высадили деревья в сквере возле Никольского храма с. Царево, а прихожане Алекса-

ндро-Невского храма г. Красноармейска во главе с отцом настоятелем священником Артемием Балакиревым украсили молодыми деревьями территорию своего прихода.

БОГОСЛУЖЕНИЕ В АКАДЕМИИ МЧС В НАГОРНОМ

22 сентября и 6 октября в храме иконы Божией Матери «Неопалимая Купина» при загородной учебной базе академии МЧС России «Нагорное» настоятель Сергиевского храма пос. Нагорное священник Александр Колесов совершил Божественную Литур-

гию. За богослужением молились 25 курсантов 1 и 2 курса Академии. Для первокурсников это было первое богослужение в академическом храме. После службы они познакомились с храмом и священником. Отец Александр рассказал им о главных церковных Таинствах – Исповеди и Евхаристии.

ОСВЯЩЕНИЕ ВОСКРЕСНОЙ ШКОЛЫ В СЕРГИЕВСКОМ ХРАМЕ Г. КОРОЛЕВА

23 сентября состоялось освящение воскресной школы Сергиевского храма г. Королева, которое возглавил благочинный церквей Ивантеевского округа протоиерей Иоанн Монаршек. После освяще-

ния школы отец Иоанн провел первый урок для маленьких прихожан. Батюшка пожелал всем прилежной учебы и послушания. Праздник продолжился различными командными конкурсами и угощением. Все жертвователи и помощники в благоустройстве школы получили благодарственные грамоты от Высокопреосвященнейшего митрополита Крутицкого и Коломенского Ювеналия. Настоятель Сергиевского храма священник Алексий Шумейко поблагодарил отца Иоанна за молитву и преподнес ему от всего притча икону Божией Матери «Страстная».

ДУХОВНАЯ ВСТРЕЧА В ШКОЛЕ № 22 Г. КОРОЛЕВА

26 сентября клирик храма блаженной Матроны

НОВОСТИ ИВАНТЕЕВСКОГО БЛАГОЧИНИЯ

в пос. Любимовка священник Никита Потапов побывал на открытом уроке в 5 классе школы № 22 микрорайона Текстильщик г. Королева. Тема

встречи была выбрана педагогами и звучала так: «О вере и неверии». Общение проходило в формате: вопрос-ответ. Батюшка рассказал ребятам о том, что такое религия, какова ее роль в жизни человека, ответил на вопросы учеников о том, как человек может познать Бога и в чем, согласно православному учению, заключается смысл жизни человека на земле.

ЭКСКУРСИЯ ГИМНАЗИСТОВ В МУЗЕЙ ВОЕННО-ВОЗДУШНЫХ СИЛ В МОНИНО

29 сентября учащиеся 4 и 6 классов православной гимназии «Ковчег» при Космо-Дамианском храме г. Королева посетили музей Военно-воздуш-

ных сил в Монино, который является одним из крупнейших авиационных музеев мира. Экскурсовод познакомил ребят с историей авиации, с самыми интересными образцами авиаконструкторской мысли, разнообразными моделями летательных аппаратов, многие из которых являются экспонатами времен Великой Отечественной войны. Для ребят это было интересно и познавательно.

ДУХОВНАЯ ВСТРЕЧА С ВОЕННОСЛУЖАЩИМИ

30 сентября состоялась очередная встреча личного состава передающего радиоузла в/ч № 43431 воздушно-космических сил России с настоятелем Сергиевского храма пос. Нагорное священником Александром Колесовым.

Встреча была приурочена к празднику Воздвижения Креста Господня. Отец Александр рассказал военнослужащим о празднуемом событии. Встреча закончилась индивидуальным общением солдат со священником.

ТРАДИЦИОННЫЙ КОНЦЕРТ НА ПРИХОДЕ В ЛЮБИМОВКЕ

30 сентября в актовом зале воскресной школы храма блаженной Матроны пос. Любимовка состоялся традиционный праздничный концерт «Вера. Надежда. Любовь». В мероприятии приняли участие

барды из г. Королева, музыкальные коллективы города, а также творческие прихожане со своими детьми. На концерте звучали народные и духовно-патриотические песни, романсы, стихи. Особым украшением вечера стало выступление постоянного участника традиционного мероприятия, поэта, офицера запаса, подполковника М. Тихоновского, который прочитал духовные стихи собственного сочинения.

УЧАЩИЕСЯ ГИМНАЗИИ «КОВЧЕГ» В ДОМЕ ВЕТЕРАНОВ Г. КОРОЛЕВА

1 октября ученики 3, 4, 5 классов православной гимназии «Ковчег» при Космо-Дамианском храме г. Королева вместе со своими руководителями – протоиереем Виктором Нестеровым и иереем Иосифом Тогубицким посетили Королевский дом-интернат

для ветеранов. Ребята для насельников интерната подготовили стихи, исполнили лирическую песню о России, показали старинный танец Падеграс. Кружок кукольного театра «Кошкин дом» показал композицию «Танец маленьких страусят». Перед ветеранами выступил протоиерей Виктор Нестеров. Ребята подарили пожилым людям цветы и подарки.

ДЕНЬ УЧИТЕЛЯ В ИВАНТЕЕВСКОМ БЛАГОЧИНИИ

3 октября педагоги гг. Ивантеевки и Королева отмечали свой профессиональный праздник. Благочинный церквей Ивантеевского округа протоиерей Иоанн Монаршек побывал с духовным визитом в гимназии № 18 г. Королева и в актовом зале выступил перед многочисленной аудиторией учащихся и педагогов, освятил школьные кабинеты и подарил школьной библиотеке духовную литературу.

В этот же день протоиерей Иоанн был приглашен в дом культуры «Юбилейный» на торжественную церемонию награждения лучших педагогов города Ивантеевки. 56 человек были удостоены различных наград как государственных, так и городских. Отец благочинный поздравил собравшихся педагогов и воспитателей с их профессиональным праздником и вручил им в подарок духовные книги.

ОСВЯЩЕНИЕ ПАНСИОНАТА ВРЕМЕННОГО И ПОСТОЯННОГО ПРОЖИВАНИЯ ПОЖИЛЫХ ЛЮДЕЙ В ПОС. ЛЮБИМОВКА

3 октября клирик храма блаженной Матроны пос. Любимовка священник Никита Потапов посетил Пансионат для временного и постоянного прожива-

ния пожилых людей в пос. Любимовка. Отец Никита причастил одну из болящих насельниц, затем в комнате досуга и отдыха совершил молебен о здравии проживающих в пансионате, освятил комнаты и служебные помещения. В завершение встречи отец Никита провел духовную беседу с насельниками пансионата и обслуживающим персоналом.

ПОБЕДА В ВОЕННО-СПОРТИВНОЙ ИГРЕ «ЗАРНИЦА»

4 октября ученики 5 класса православной гимназии «Ковчег» приняли участие в военно-спортивной игре «Зарница», которая проходила в городе Балашихе Московской области. Участие в конкурсах: «Радисты», «Интеллектуалы», «Обезвредь мину», «Ориентирование на местности, «Смотр строя и песни» объединило ребят в едином порыве борьбе за победу. В итоге кубок за первое место в общекомандном зачете был завоеван! Домой ребята вернулись довольные и счастливые.

ОСВЯЩЕНИЕ ПОЖАРНОЙ ЧАСТИ В Г. КОРОЛЕВЕ

10 октября настоятель Сергиевского храма г. Королева священник Алексий Шумейко совершил освящение Пожарной части № 20. Были также освящены

НОВОСТИ ИВАНТЕЕВСКОГО БЛАГОЧИНИЯ

две новые пожарные машины, торжественно переданные Пожарной части, и музей, в котором предс-

тавлены все виды пожаротушения, начиная с 1920 г. – времени основания данной части. После освяще-

ния отец Алексий поздравил весь пожарный расчет и подарил каждому сотруднику книгу «О молитве».

В ГОСТЯХ У КЛУБА «ОПТИМИСТ»

11 октября в культурно-досуговом центре им. Кекушева в г. Ивантеевке состоялась встреча членов клуба пожилых людей «Оптимист», посвященная 80-летию города Ивантеевки. На встречу традиционно был приглашен благочинный церквей Ивантеевского округа протоиерей Иоанн Монаршек. Отец благочинный совершил молебен о здравии собравшихся, поздравил их с юбилеем города, преподал им благословение и духовные наставления.

Каждый участник встречи получил в подарок духовную брошюру, свежий номер газеты «Православное Слово» и шоколадку.

УЧАЩИЕСЯ ГИМНАЗИИ «КОВЧЕГ» НА ЭКСКУРСИИ В РОСТОВЕ ВЕЛИКОМ И МОСКОВСКОМ ДЕТСКОМ КАМЕРНОМ ТЕАТРЕ КУКОЛ

12 октября ученики начальных классов православной гимназии «Ковчег» при Космо-Дамианском храме г. Королева – члены кукольного кружка «Кошкин дом» и их родители побывали в Московском Детском Камерном театре кукол на спектакле «Буратино». После спектакля артисты театра пригласили своих юных коллег за кулисы, где ребята получили возможность поработать с куклами.

13 октября ученики 4, 6 и 7 классов гимназии совершили паломническую поездку в Ростов Великий. Ребята посетили Спасо-Яковлевский монас-

тырь, где поклонились святым мощам святителя Димитрия Брянчанинова, и храмы Ростовского Кремля. В заключении поездки ребята посетили музей «Царевна-лягушка».

ИВАНТЕЕВКА ВСТРЕТИЛА ГОСТЕЙ ИЗ ИНДИИ

13 октября город Ивантеевка вновь посетила делегация школьников из Индии. Знакомство с городом началось с памятника погибшим в Великой

Отечественной войне ивантеевцам, затем, проследуя по улицам города, гости дошли до Смоленского храма, где их радушно встретил настоятель про-

тоиерей Иоанн Монаршек. Отец Иоанн провел для ребят и их педагогов экскурсию по храму, подарив каждому на память иконку преподобного Сергия Радонежского с пожеланием успешной учебы. После экскурсии гостей угостили чаем с выпечкой.

ОТПЕВАНИЕ ПРОТОИЕРЕЯ ВАСИЛИЯ СУШКОВА

13 октября, на 91-м году жизни, отошел ко Господу протоиерей Василий Сушков, бывший настоятелем Вознесенской церкви г. Красноармейска с 1 февраля по 7 июля 1994 г.

Отец Василий в последние годы своей жизни молился и причащался Святых Христовых Таин в Александро-Невском храме г. Красноармейска, где 15 октября и состоялось его отпевание. Чин отпе-

вания совершил благочинный церквей Ивантеевского округа протоиерей Иоанн Монаршек в сослужении клириков Ивантеевского благочиния.

Протоиерей Василий был похоронен на кладбище г. Красноармейска.

ОТКРЫТЫЙ УРОК В ШКОЛЕ № 22 Г.КОРОЛЕВА

16 октября клирик храма блаженной Матроны в пос. Любимовка священник Никита Потапов побывал в 6 классе школы № 22 г. Королева на открытом уроке, темой которого было «Служение равноапостольных братьев Кирилла и Мефодия, просветителей славянских народов». Отец Никита рассказал ребятам о миссионерских трудах Моравских братьев, о написании ими азбуки и тех трудностях, с которыми им пришлось столкнуться. Затем ученикам был показан небольшой видеосюжет о славянской азбуке. Общение продолжилось в режиме живого диалога со священником, который отвечал на разнообразные вопросы ребят.

ВЕЛИКОЕ ОСВЯЩЕНИЕ ВОЗНЕСЕНСКОГО ХРАМА В Г. КРАСНОАРМЕЙСКЕ

16 октября в г. Красноармейске состоялось историческое событие – Великое освящение Вознесенского храма, явившееся итогом 15-летней работы по созданию прихода и строительству храма. В этот праздничный день на богослужение собрались прихожане, жители города и представители администрации, в числе которых глава города Красноармейска Кирилл Александрович Тимашков.

Торжественное богослужение возглавил епископ Серпуховской Роман, викарий Московской епархии. Ему сослужили благочинный церквей Ивантеевского округа протоиерей Иоанн Монаршек, благочинный церквей Пушкинского округа протоиерей Иоанн Монаршек мл., настоятель Вознесенского храма священник Георгий Клочков, клирики Ивантеевского благочиния. Торжественное богослужение сопровождалось песнопениями в исполнении малого состава хора Свято-Троицкой Сергиевой Лавры.

В ходе службы было совершено Великое освящение храма, Крестный ход и Божественная Литургия. После сугубой ектении владыка Роман вознес молитвы о единстве Русской Православной Церкви и о мире на Украине.

Владыка Роман и глава города К.А. Тимашков поздравили с праздником прихожан и гостей. Особо потрудившиеся в деле создания прихода и строительства храма были награждены благодарственными и благословенными грамотами Митрополита Крутицкого и Коломенского. Также были награждены: настоятель Вознесенского храма священник Георгий Клочков – медалью «За усердное служение» II степени; протоиерей Александр Фролов – медалью «За усердное служение» III степени; помощник настоятеля Т.В. Ситникова – медалью «За жертвенные труды» III степени; заведующий хозяйством П.Н. Аникин – медалью «За жертвенные труды» III степени; благотворитель П.Н. Баранов – медалью «За жертвенные труды» II степени.; глава города К.А. Тимашков – благодарственной грамотой.

Издается под общей редакцией благочинного церквей Ивантеевского округа, настоятеля Смоленской церкви г. Ивантеевка митрофорного протоиерея Иоанна Монаршека. Тел. 8 (496) 536-12-54

До Смоленской церкви можно доехать с Ярославского вокзала до ст. Пушкино, далее авт. № 22 до ост. «Дом быта» или до ст. «Ивантеевка-II», далее около 15 мин. пешком

Большая просьба - газету для бытовых нужд не использовать. После прочтения, если она вам не нужна, передайте другим или принесите в храм. Тираж 990 экз.

Отпечатано в АО «Красная Звезда». 123007, г. Москва, Хорошевское шоссе, 38. Тел.: (495) 941-28-62, (495) 941-34-72, (495) 941-31-62, http://www.redstarph.ru. E-mail: kr_zvezda@mail.ru. Тираж 990 экз. Заказ № 7084-2017.